



Sofinancira
Evropska unija



DOKUMENT IDENTIFIKACIJE INVESTICIJSKEGA PROJEKTA – DIIP

»MLADI ZA POVEZANO SKUPNOST«

Prijava na 2. JAVNI POZIV za oddajo projektnih predlogov, za izbor projektov v okviru izvajanja Strategije lokalnega razvoja območja LAS MDD 2027, sofinanciranih iz EKS RP v okviru »Podpore za izvajanje projektov v okviru Strategije lokalnega razvoja, ki ga vodi lokalna skupnost«.

Nosilec projekta: **OBČINA RIBNICA NA POHORJU**
Ribnica na Pohorju 1
2364 Ribnica na Pohorju

Projektni partnerji:

Osnovna šola Ribnica na Pohorju
Prostovoljno gasilsko društvo Ribnica - Josipdol
Planinsko društvo Ribnica na Pohorju
Umetniško uprizorjanje, Alja Krušič s. p.

Marec 2025



Sofinancira
Evropska unija



UVODNA PREDSTAVITEV PROJEKTA

Projekt »**Mladi za povezano skupnost**« se prijavlja na **2. javni poziv** za oddajo projektnih predlogov, za izbor projektov v okviru izvajanja Strategije lokalnega razvoja območja LAS MDD 2027 za programsko obdobje 2021—2027, sofinanciranih iz EKSRP.

Vizija razvoja LAS MDD 2027 se glasi: »Endogeni potenciali in zdravo okolje podeželja, urbanih območij kot temelj vzdržnega, trajnostnega, vključujočega razvoja kakovosti življenja ljudi in okolja.« Postavljeni cilji prispevajo k uresničitvi Strategije lokalnega razvoja.

Nosilec projekta je Občina Ribnica na Pohorju, projektni partnerji pa so: Osnovna šola Ribnica na Pohorju, Prostovoljno gasilsko društvo Ribnica - Josipdol, Planinsko društvo Ribnica na Pohorju in Umetniško uprizarjanje, Alja Krušič s. p.

Projekt »Mladi za povezano skupnost« se bo sofinanciral s sredstvi Ministrstva kmetijstvo, gozdarstvo in prehrano (MKGP) v okviru Evropskega kmetijskega sklada za razvoj podeželja (EKSRP).

Projekt se bo izvajal kot operacija, v sklopu katere bodo sredstva za 35% ali 20 % upravičenih stroškov in DDV zagotavljali nosilec projekta in partnerji v projektu, 65% ali 80% vrednosti upravičenih stroškov projekta se lahko financira iz EKSRP.

Dokument identifikacije investicijskega projekta (v nadaljevanju DIIP) predstavlja temeljni dokument za investicijsko odločanje o izvedbi investicijske namere. Vsebuje podatke, potrebne za določitev investicijske namere in njenih ciljev v obliki funkcionalnih zahtev, ki jih bo moral projekt izpolnjevati. Dokument identifikacije investicijskega projekta vsebuje opise tehničnih, tehnoloških ali drugih prvin predlaganih rešitev in je podlaga za odločanje o nadaljnji izdelavi investicijske dokumentacije oz. o nadaljevanju investicije. DIIP je izdelan na podlagi Uredbe o enotni metodologiji za pripravo in obravnavo investicijske dokumentacije na področju javnih financ (Ur. l. RS, št. 60/06, 54/10 in 27/16).



Sofinancira
Evropska unija



POVZETEK PROJEKTA

NASLOV PROJEKTA:

MLADI ZA POVEZANO SKUPNOST

VRSTA INVESTICIJSKE DOKUMENTACIJE:

DOKUMENT IDENTIFIKACIJE INVESTICIJSKEGA PROJEKTA

NOSILEC PROJEKTA / PRJAVITELJ:

Občina Ribnica na Pohorju, Ribnica na Pohorju 1, 2364 Ribnica na Pohorju

ODGOVORNA OSEBA INVESTITORJA:

Srečko Geč, župan

GLAVNI CILJI IN NAMEN INVESTICIJE / KRATEK OPIS

Projekt **Mladi za povezano skupnost** je namenjen krepitvi socialne vključenosti, izboljšanju kakovosti življenja in spodbujanju trajnostnega razvoja na podeželju. Osredotoča se na izvajanje različnih dejavnosti, kot so kulturni dogodki, izobraževanja, delavnice, usposabljanja, medgeneracijska druženja, okoljske akcije in podporo lokalnim ponudnikom. Cilj je vključiti ranljive skupine, kot so mladi, ženske, starejši in brezposelni, v lokalni razvoj in povečati prepoznavnost trajnostnih praks v skupnosti. Ključni del projekta vključuje tudi obnovo objekta, ki bo zagotovila prostor za izvedbo aktivnosti, omogočila boljšo dostopnost storitev in krepila socialno povezanost v skupnosti.

Namen projekta je izboljšati socialno povezanost, spodbujati medgeneracijsko sodelovanje, povečati kompetence mladih ter podpreti lokalni razvoj z vključevanjem trajnostnih praks in lokalnih akterjev. Projekt bo neposredno vplival na ciljne skupine z izboljšanjem njihovega dostopa do izobraževalnih in družbenih priložnosti, spodbujanjem ekoloških praks ter aktivnim vključevanjem v skupnost. Obnova objekta bo omogočila ustvarjanje prostora, kjer se bodo lahko izvajale vse te aktivnosti in tako prispevala k večji socialni povezanosti.

Projekt je skladen s Strategijo lokalnega razvoja Mislinjske in Dravske doline, s Programom Skupne kmetijske politike 2023–2027 in z Regionalnim razvojnim programom za Koroško 2021–2027.

Predviden začetek projekta je v letu 2026, konec pa prav tako v letu 2026.

Investicijska bruto vrednost investicije za LAS MDD 2027 je 131.595,23 EUR.



Sofinancira
Evropska unija



KAZALO VSEBINE:

1	NAVEDBA INVESTITORJA IN PARTNERJEV PROJEKTA, IZDELOVALCA INVESTICIJSKE DOKUMENTACIJE IN UPRAVLJAVCA TER STROKOVNIH DELAVCEV IN SLUŽB, ODGOVORNIH ZA PRIPRAVO IN NADZOR NAD PRIPRAVO USTREZNE INVESTICIJSKE TER PROJEKTNE, TEHNIČNE IN DRUGE DOKUMENTACIJE Z ŽIGI IN PODPISI ODGOVORNIH OSEB.....	6
1.1	NAVEDBA INVESTITORJA.....	6
1.2	NAVEDBA PARTNERJEV PROJEKTA.....	7
1.3	VODJA PROJEKTA ZA IZVEDBO PROJEKTA IN NAVEDBA PROJEKTNE SKUPINE	9
1.4	NAVEDBA ODGOVORNE OSEBE ZA IZDELAVO INVESTICIJSKE DOKUMENTACIJE IN NAVEDBA UPRAVLJAVCA.....	10
1.4.1	Navedba odgovorne osebe za izdelavo investicijske dokumentacije	10
1.4.2	Navedba upravljalca	10
1.5	OSNOVNA PREDSTAVITEV INVESTITORJA / NOSILCA PROJEKTA IN PARTNERJEV.....	11
1.5.1	Investitor/ nosilec projekta Občina Ribnica na Pohorju.....	11
1.5.2	Partner 1 – Osnovna šola Ribnica na Pohorju	12
1.5.3	Partner 2 – Prostovoljno gasilsko društvo Ribnica – Josipdol	12
1.5.4	Partner 3 – Planinsko društvo Ribnica na Pohorju	13
1.5.5	Partner 4 – Umetniško uprizorjanje, Alja Krušič s. p.	14
2	Analiza stanja Z OPISOM RAZLOGOV ZA INVESTICIJSKO NAMERO.....	15
2.1	RAZVOJNI UČINKI	15
2.2	ANALIZA STANJA NA RAVNI KOROŠKE STATISTIČNE REGIJE	15
2.3	ANALIZA STANJA NA RAVNI OBMOČJA LAS MDD 2027	16
2.3.1	Demografske in sociološke značilnosti območja LAS MDD 2027	17
2.3.2	Razvojna opredelitev območja.....	19
2.3.3	Strukturne danosti območja LAS MDD 2027	20
2.3.4	Stanje infrastrukture in opremljenosti z osnovnimi storitvami	21
2.3.5	Opis stanja okolja	22
2.4	ANALIZA STANJA OBČINE RIBNICA NA POHORJU.....	23
2.4.1	Analiza stanja Občine Ribnica na Pohorju.....	23
2.4.2	Koeficient razvitosti Občine Ribnica na Pohorju	24
2.4.3	Naravne in kulturne vrednote Občine Ribnica na Pohorju	24
2.4.4	Povezovanje kulturnih in naravnih potencialov s turizmom in varovanjem okolja	26
2.4.5	Analiza kulturnih in drugih priložnosti dejavnosti v Občini Ribnica na Pohorju	27
2.5	SWOT ANALIZA.....	28
2.6	RAZLOGI ZA INVESTICIJSKO NAMERO	29
3	OPREDELITEV RAZVOJNIH MOŽNOSTI IN CILJEV INVESTICIJE TER PREVERITEV USKLAJENOSTI Z RAZVOJNIMI STRATEGIJAMI IN POLITIKAMI	30
3.1	RAZVOJNE MOŽNOSTI IN CILJI PROJEKTA	30
3.2	OPREDELITEV VIZIJE	31
3.3	AKTIVNOSTI PROJEKTA.....	31
3.4	CILJI INVESTICIJE IN OPREDELITEV LOGIKE PROJEKTA	32
3.5	SKLADNOST PROJEKTA S STRATEŠKIMI USMERITVAMI IN CILJI PROGRAMA, KATEREGA DEL JE INVESTICIJSKI PROJEKT	33
3.5.1	Strategija lokalnega razvoja Mislinjske in Dravske doline (LAS MDD 2027).....	33
3.5.2	Regionalni razvojni program za Koroško 2021–2027	36
3.5.3	Skupna kmetijska politika 2023 – 2027	37
3.6	UTEMELJITEV PROJEKTA	38



Sofinancira
Evropska unija



3.6.1 Utemeljitev projekta na ravni ciljnih skupin.....	38
3.6.2 Utemeljitev projekta na ravni okoljske trajnosti	39
3.6.3 Utemeljitev projekta na ravni vključenosti partnerjev.....	40
3.6.4 Utemeljitev projekta na ravni inovativnosti	42
3.6.5 Utemeljitev projekta na ravni dodane vrednosti za območje LAS	43
3.6.6 Utemeljitev projekta na ravni vpliva na območje LAS.....	44
4. VARIANTA »Z« INVESTICIJO, V PRIMERJAVI Z ALTERNATIVO »BREZ« INVESTICIJE	45
4.1 UGOTOVITEV RAZLIČNIH VARIANT	45
4.1.1 Primerjava variant	45
4.1.1.1 Varianta 0: Varianta »brez« investicije	45
4.1.1.2 Varianta 1 »z investicijo«	46
4.1.1.3 Izbor Variante	46
5. OPREDELITEV VRSTE INVESTICIJE, OCENA INVESTICIJSKIH STROŠKOV PO STALNIH IN TEKOČIH CENAH	47
5.1 OPREDELITEV VRSTE INVESTICIJE	47
5.1.1. Opredelitev investicije skladno z Uredbo o enotni metodologiji za pripravo in obravnavo investicijske dokumentacije na področju javnih financ.....	47
5.1.2. Potrebna dovoljenja za poseg v prostor	47
5.2 SPECIFIKACIJA INVESTICIJSKIH STROŠKOV – STALNE CENE	48
5.2.1 Navedba osnov za oceno vrednosti	48
5.3 OCENA INVESTICIJSKIH STROŠKOV PO STALNIH IN TEKOČIH CENAH.....	48
5.3.1 Specifikacija stroškov – tekoče = stalne cene	48
5.3.2 Ocena vrednosti celotnega projekta ločeno za upravičene in neupravičene stroške	52
5.3.3 Viri financiranja	53
5.3.4 STROŠKOVNIK PROJEKTA MLADI ZA POVEZANO SKUPNOST	54
6. OPREDELITEV TEMELJNIH PRVIN, KI DOLOČAJO INVESTICIJO SKUPAJ Z INFORMACIJO O PRIČAKOVANI STOPNJI IZRABE ZMOGLJIVOSTI OZIROMA EKONOMSKI UPRAVIČENOSTI PROJEKTA.....	55
6.1 PREDHODNA IDEJNA REŠITEV ALI ŠTUDIJA IN SPREMLJAJOČA TEHNIČNA DOKUMENTACIJA.....	55
6.2 OPIS MIKRO LOKACIJE	55
6.3 LOKACIJA OSTALIH AKTIVNOSTI PROJEKTA	56
6.4 ČASOVNI NAČRT IZVEDBE	56
6.5 VARSTVO OKOLJA – OKOLJEVARSTVENI UČINKI NALOŽBE	56
6.6 ZMANJŠEVANJE VPLIVOV NA OKOLJE	57
6.7 OKOLJSKA UČINKOVITOST IN UČINKOVITOST IZRABE NARAVNIH VIROV	58
6.8 SKLADNOST S PRILOGO DNSH – TEHNIČNA MERILA ZA IZBOR PROJEKTOV ZA IZPOLNJEVANJE NAČELA, DA SE NE ŠKODUJE BISTVENO	59
6.9 KADROVSKO ORGANIZACIJSKA SHEMA	60
6.10 PREDVIDENI VIRI FINANCIRANJA.....	61
6.11 DRUŽBENO EKONOMSKA UPRAVIČENOST - ANALIZA STROŠKOV IN KORISTI INVESTICIJE.....	61
6.11.1 Predstavitev družbenih učinkov, ki jih ni mogoče ovrednotiti z denarjem	62
7. UGOTOVITEV SMISELNOSTI IN MOŽNOSTI NADALJNE PRIPRAVE INVESTICIJSKE, PROJEKTNE, TEHNIČNE IN DRUGE DOKUMENTACIJE S ČASOVNIM NAČRTOM	63



Sofinancira
Evropska unija



1 NAVEDBA INVESTITORJA IN PARTNERJEV PROJEKTA, IZDELOVALCA INVESTICIJSKE DOKUMENTACIJE IN UPRAVLJAVCA TER STROKOVNIH DELAVCEV IN SLUŽB, ODGOVORNIH ZA PRIPRAVO IN NADZOR NAD PRIPRAVO USTREZNE INVESTICIJSKE TER PROJEKTNE, TEHNIČNE IN DRUGE DOKUMENTACIJE Z ŽIGI IN PODPISI ODGOVORNIH OSEB

1.1 NAVEDBA INVESTITORJA

Splošni podatki

Investitor:	OBČINA RIBNICA NA POHORJU
Naslov:	Ribnica na Pohorju 1 2364 Ribnica na Pohorju
Pravni status:	Oseba javnega prava
Evidenčna številka za DDV:	SI 87880300
Matična številka:	1358324000
Telefon:	+386 2 88 80 556
Faks:	+386 2 88 80 558
E-mail:	obcina@ribnicanapohorju.si
Spletna stran:	www.ribnicanapohorju.si
Številka TRR:	SI56 0137 7010 0011 308
Ime banke:	Banka Slovenije - UJP
Odgovorni oseba za izvedbo investicijskega projekta:	Srečko Geč – župan
Podpis odgovorne osebe:	
Žig investitorja:	



Sofinancira
Evropska unija



SKUPNA
KMETIJSKA
POLITIKA



1.2 NAVEDBA PARTNERJEV PROJEKTA

Partner pri projektu	
Naziv:	Osnovna šola Ribnica na Pohorju
Naslov:	Ribnica na Pohorju 29, 2364 Ribnica na Pohorju
Telefon:	02 888 03 90
Davčna št.	93310510
Matična št.	5087252000
E-mail:	joze.krusic@guest.arnes.si
Spletna stran:	https://www.osribnicanapohorju.si/
Odgovorna oseba:	Krušič Jože, ravnatelj
Podpis odgovorne osebe:	
Žig:	
Partner pri projektu	
Naziv:	Prostovoljno gasilsko društvo Ribnica - Josipdol
Naslov:	Ribnica na Pohorju 19/A, 2364 Ribnica na Pohorju
Telefon:	+ 386 68 135 368
Davčna št.	81379188
Matična št.	5126207000
E-mail:	g.obrulj@gmail.com
Spletna stran:	/
Odgovorna oseba:	Gregor Obrulj, zastopnik
Podpis odgovorne osebe:	
Žig:	



Sofinancira
Evropska unija



SKUPNA
KMETIJSKA
POLITIKA



Partner pri projektu

Naziv:	Planinsko društvo Ribnica na Pohorju
Naslov:	Ribnica na Pohorju 1, 2364 Ribnica na Pohorju
Telefon:	040 223 727
Davčna št.	74448021
Matična št.	5683777000
E-mail:	marjan.markl@gmail.com
Spletna stran:	http://www.pdribnicanapohorju.si/
Odgovorna oseba:	Marjan Markl
Podpis odgovorne osebe:	
Žig:	

Partner pri projektu

Naziv:	Umetniško uprizarjanje, Alja Krušič s. p.
Naslov:	Hudi Kot 13, 2364 Ribnica na Pohorju
Telefon:	041 868 841
Davčna št.	98196014
Matična št.	9514392000
E-mail:	aljakrusic1@gmail.com
Spletna stran:	/
Odgovorna oseba:	Alja Krušič
Podpis odgovorne osebe:	
Žig:	



Sofinancira
Evropska unija



SKUPNA
KMETIJSKA
POLITIKA



1.3 VODJA PROJEKTA ZA IZVEDBO PROJEKTA IN NAVEDBA PROJEKTNE SKUPINE

Vodja projekta nadzoruje in koordinira deležnike za izvedbo projekta.

Vodja projekta:	Rok Držečnik
	Svetovalec I – Občina Ribnica na Pohorju
Naslov:	Ribnica na Pohorju 1, 2364 Ribnica na Pohorju
Telefon:	+386 2 88 80 557
Faks:	+386 2 88 80 558
E-mail:	<u>rok.drzecnik@ribnicanapohorju.si</u>
Podpis:	

Projektna skupina, odgovorna za pripravo in nadzor nad pripravo investicijske, projektne, tehnične in druge dokumentacije:

1. Srečko Geč – župan, odgovorna oseba za izvedbo projekta;
2. Rok Držečnik, odgovorna oseba za vodenje projekta, skrbnik projekta;
3. Alenka Klemenc Kovač, direktorica občinske uprave, član projektne skupine;
4. Irena Oder, finančnik VII/I, član projektne skupine, odgovoren za nadzor nad finančnim vodenjem operacije in revizije.



Sofinancira
Evropska unija



1.4 NAVEDBA ODGOVORNE OSEBE ZA IZDELAVO INVESTICIJSKE DOKUMENTACIJE IN NAVEDBA UPRAVLJAVCA

1.4.1 Navedba odgovorne osebe za izdelavo investicijske dokumentacije

Izdelovalec:	Občina Ribnica na Pohorju
Naslov:	Ribnica na Pohorju 1, 2364 Ribnica na Pohorju
Telefon:	+386 2 88 80 556
Faks:	+386 2 88 80 558
E-mail:	obcina@ribnicanapohorju.si
Odgovorni vodja za izdelavo DIIP-a:	Alenka Klemenc Kovač
Podpis izdelovalca	
Žig izdelovalca:	

Dokument identifikacije investicijskega projekta je izdelan na podlagi Uredbe o enotni metodologiji za pripravo in obravnavo investicijske dokumentacije na področju javnih financ (Ur. list RS, št. 60/2006, 54/2010, 27/16).

1.4.2 Navedba upravljavca

Bodoči upravljavec:	Prostovoljno gasilsko društvo Ribnica - Josipdol
Naslov:	Ribnica na Pohorju 19/A, 2364 Ribnica na Pohorju
Telefon:	+ 386 68 135 368
Odgovorna oseba:	Gregor Obrulj
Podpis in žig odgovorne osebe:	

1.5 OSNOVNA PREDSTAVITEV INVESTITORJA / NOSILCA PROJEKTA IN PARTNERJEV

1.5.1 Investitor/ nosilec projekta Občina Ribnica na Pohorju



Slika 1: Makrogeografska opredelitev Občine Ribnica na Pohorju



Slika 2: Geografska opredelitev Občine Ribnica na Pohorju

Občina Ribnica na Pohorju je postala samostojna občina leta 1999, s površino 59,3 km². Sedež lokalne skupnosti najdemo v idilični gorski vasici Ribnica na Pohorju, ki leži na nadmorski višini 715 m. Občino sestavlja šest naselij: Ribnica na Pohorju, Josipdol, Hudi Kot, Zgornja Orlica, Zgornji Lehen na Pohorju in Zgornji Janževski Vrh.

Ribnica na Pohorju je majhno gručasto naselje na Ribniškem polju, na planem prevalu med dolinama Velke in Vuhreščice. Skozi Ribnico je v rimski dobi potekala cesta iz Slovenskih Konjic v Dravsko dolino. Ker kraj obkrožajo obširni, temni pohorski gozdovi, se tu že od nekdaj ukvarjajo z gozdarstvom, žagarstvom in živinorejo. Nekdaj je bil kraj znan tudi po steklu, a je ta dejavnost izumrla na prelomu iz 19. v 20. stoletje.

Osnovna gospodarska panoga je še danes kmetijstvo (gozdarstvo in živinoreja), ki je za velik del kmečkega prebivalstva osnovni vir izredno nizkega dohodka, saj ležijo kmetije v goratem svetu, kjer so možnosti strojne obdelave in intenzivne pridelave zelo omejene. Od preostalih gospodarskih dejavnosti so pomembni pridobivanje in oblikovanje pohorskega tonalita v Josipdolu ter predelava lesa.

Danes je Občina Ribnica na Pohorju prepoznavna predvsem po neokrnjeni naravi z razvežano mrežo gorskih cest in poti. Urejene sprehajalne in kolesarske poti vabijo pohodnike in kolesarje, da uživajo v lepotah pohorske narave ter se naužijejo svežega zraka. Zimski turizem z bogato zgodovino še naprej privablja ljudi, razvit kmečki turizem s prijaznimi gostitelji pa nudi možnosti, da gostje bolje spoznajo življenje pristnih Pohorcev.

Razvojne prioritete občine Ribnica na Pohorju:

- razvijati turizem, ki temelji na naravnih danostih (klimatsko letovišče, zimsko-športni centri, turizem na kmetijah, dopolnilne dejavnosti na kmetijah);



Sofinancira
Evropska unija



- krepitev identitete in atraktivnosti podeželja kot bivalno/delovnega dinamičnega življenjskega prostora;
- pospeševati gospodarski razvoj, predvsem lesarstvo ter kamnoseštvo;
- posodobiti cestno in komunalno infrastrukturo, urediti gorske kolesarske poti, trim steze, sankarske proge ter druge naprave, ki občanom in obiskovalcem popestrijo prosti čas.

1.5.2 Partner 1 – Osnovna šola Ribnica na Pohorju

Osnovna šola Ribnica na Pohorju z enoto vrtca je edina šole občine Ribnica na Pohorju. Nahaja se v centru vasi Ribnica na Pohorju in ima tradicijo od leta 1780. Poučevanje in vzgajanje na tej šoli ima dolgo tradicijo, kar pomeni veliko izkušenj in znanja, ki smo ga uspešno podali mnogim generacijam otrok.

Trenutno je na šoli 125 učencev in 26 otrok v enoti vrtca, ki jih poučuje 21 strokovnih delavcev, skupaj pa za njih skrbi 27 zaposlenih. Šola ima naslednji šolski okoliš: Ribnica na Pohorju, Josipdol, Hudi Kot, Zgornji Lehen na Pohorju, Zgornja Orlica in Zgornji Janževski Vrh. Oddaljenost učencev od šole je različna, poleg avtobusnega prevoza je v šest smeri organiziran še prevoz s šolskima kombijema.

Osnovna šola Ribnica na Pohorju ima urejeno asfaltirano igrišče za mali nogomet in manjšo zelenico na vzhodni strani šole, kjer so nameščena igrala za najmlajše. Ima dobro urejeno športno dvorano. Učilnice so večinoma dovolj velike in zračne ter sodobno opremljene. Šest učilnic je opremljenih z interaktivno tablo. Imamo svojo urejeno kuhinjo, ki ustreza vsem zahtevam HACCP.

Na šoli se trudimo našim učencem privzgojiti osnovne in nujne vrednote, kot so odgovornost ter spoštovanje sebe, drugega in okolja, v katerem živimo. Podati jim želimo potrebno znanje in kompetence za nadaljevanje šolanja in doseganje ciljev, ki so si jih zadali. V ta namen dajemo velik poudarek na izobraževanju zaposlenih ter vključevanju učencev v mnoge šolske in obšolske dejavnosti na šolskem, državnem in mednarodnem nivoju. Prav tako se zavedamo, da je potrebno krepiti komunikacijo in medsebojno sodelovanje med zaposlenimi, učenci in starši. Težave in konflikte poskušamo reševati sproti na konstruktiven način z veliko mero razumevanja, vendar z zavedanjem, da lahko samo z dobrim delom, trudom in poštenostjo dosegamo želene rezultate. Tega želimo naučiti tudi naše učence.

1.5.3 Partner 2 – Prostovoljno gasilsko društvo Ribnica – Josipdol

Do ustanovitve organizirane požarne dejavnosti je prišlo leta 1905. Gasilskega doma takrat še ni bilo, ročno brizgalno so imeli spravljeno v šolski drvarnici vse do leta 1930. Vodenje požarne brambe so imeli v rokah napredni kmetje in se trudili za ustrezno usposabljanje. Med prvo svetovno vojno društvo ni delovalo, saj so morali mnogi oditi na fronto. Takoj po vojni pa so nadaljevali z delom. Leta 1928 je društvo ustanovilo celo godbo na pihala in tega leta je bil zgrajen prvi gasilski dom v Ribnici na Pohorju. Pomemben dan za Ribniške gasilce je avgust 1931, ko so nabavili novo prenosno motorno brizgalno in 300 m tlačnih cevi.



Sofinancira
Evropska unija



Med drugo svetovno vojno društvo zopet ni delovalo, po osvoboditvi pa je bilo takoj organizirano na novo. Leta 1961 je društvo dobilo prvi avtomobil DODGE in drugo ustrezno opremo, tudi število gasilcev se je povečalo.

Že leta 1970 so stekli prvi pogovori za graditev novega sodobnega gasilskega doma. Idejo so vztrajno razvijali, priskrbeli potrebna finančna sredstva in sponzorje ter predvsem precej veliko prostovoljnega dela. Tako je novi gasilski dom bil zgrajen in prevzet v uporabo leta 1984.

Josipdol kot večje naselje je čutilo potrebo po formiranju lastne gasilske enote, ki bi delovala v okviru Prostovoljnega gasilskega društva Ribnica.

To idejo je uresničil upravni odbor leta 1987 in ustanovljena je bila enota Josipdol. V avgustu 1992 smo adaptirali staro zgradbo v Josipdolu in ga preuredili v gasilsko orodišče z garažo za orodno vozilo. Od tega leta se je Prostovoljno gasilsko društvo Ribnica preimenovalo v prostovoljno gasilsko društvo Ribnica – Josipdol.

Društvo je skozi celo obdobje skrbelo za nabavo ustrezne opreme in še posebej za sprotno izobraževanje kadrov. Interesa za delo v društvu je bilo in ga je še vedno dovolj veliko, tako da imamo močni enoti usposobljenih operativcev. PGD Ribnica-Josipdol ima na dan 01.01.2013, 145 članov od tega 51 operativcev.

V zadnjih desetih letih se je društvo, zahvaljujoč velikemu razumevanju občine Ribnica na Pohorju opremilo z najsodobnejšo opremo in vozili. Prav tako se nabavlja osebna zaščitna oprema za operativne gasilce. PGD Ribnica – Josipdol v GZDD spada med starejša društva v občini.

1.5.4 Partner 3 – Planinsko društvo Ribnica na Pohorju

Ustanovitveni občni zbor Planinskega društva Ribnica na Pohorju je bil 27.10.1992. Ustanoviteljev je bilo 16. Izvolili so prvo vodstvo planinskega društva. Prvi predsednik je postal Božo Kotnik, člani nadzornega odbora pa Klemenc Mira, Ladinek Slavka, Karat Marija. Sprejeli so akte društva in pričeli z delom v društvu. Aktivnosti društva so bile: pohodništvo, organiziranje pohodov oz. izletov, izobraževanje članov planinskega društva in mladih članov, aktivno vključevanje in sodelovanje z drugimi društvi v regiji.

Planinsko društvo je skozi vsa leta aktivno organiziralo pohode in izlete. Plane letnih pohodov so sestavljali v začetku leta. Člani planinskega društva so se udeleževali pohodov sosednjih društev predvsem v visokogorje doma in v tujini. V društvu so znani tradicionalni pohodi, ki se odvijajo že vrsto let. Udeležba na teh pohodih je vedno številčna. Med tradicionalne pohode štejemo: Pohod k Štrucu, ki poteka za 1. maj - praznik dela, Pohod Josipdol – Bolfenk, v mesecu juliju, ko je lepa nedelja pri Bolfenku v Hudem kotu.

Društvo je svoje poslanstvo uresničevalo tudi z organiziranjem mladinskega odseka. Pripravljali so krajše izlete, zanimiva predavanja z diapozitivi za mlade. Približali so planinstvo



Sofinancira
Evropska unija



tudi mladim. V zimskem času je društvo organiziralo predavanja z diapozitivi na različne teme. Ta predavanja potekajo še sedaj in so organizirana v sklopu občinskega praznika občine Ribnica na Pohorju. Društvo je organiziralo tabore na različnih krajih v Sloveniji. Tabori so bili na Mežakli, na koči Bogatina, bivanje v vasici Kovor pri Tržiču, tabor »Oaza miru« na Ljubelju. Tabori so bili zelo zanimivi in se jih je udeleževalo kar precejšnje število članov. V letu 2002 je društvo v kraju organiziralo predstavitev dveh posebnih znamk, ki jih je izdala PZS v sodelovanju s pošto Slovenije, v čast letu gora.

Planinsko društvo ima nekaj opreme in planinske literature. Vse si je možno izposoditi. Z vztrajnostjo, potrpežljivostjo in načrtnim delovanjem v planinskem društvu se članstvo povečuje in pridobiva na kvaliteti ter uspešno izpolnjuje sprejete naloge.

Naloge in cilji društva so, v skladu s častnim kodeksom planincev, da:

- navaja člane društva, zlasti mladino, k aktivnemu delovanju v naravi,
- vzgaja člane v skromnosti, prijateljstvu, disciplini, pogumu,
- prizadeva za sožitje, medsebojno sodelovanje, spoznavanje,
- ustvarja pogoje in možnosti za gibanje in bivanje v naravi, predvsem v gorah,
- goji in razvija slovensko planinsko izročilo in dobre planinske običaje,
- približa članom, s sredstvi obveščanja, naravne lepote, zanimivosti planinskih predelov in življenje v gorah,
- skrbi za varnost planincev v gorah in drugih naravnih okoljih,
- spodbuja planinske tabore, odprave, pohode v domačih in tujih gorstvih,
- nabavlja in seznaja z planinsko literaturo,
- skrbi za nabavljanje, izposoj in vzdrževanje planinske opreme.

1.5.5 Partner 4 – Umetniško uprizarjanje, Alja Krušič s. p.

Alja Krušič je slovenska pevka iz Ribnice na Pohorju, ki je širši javnosti postala znana leta 2013, ko je kot šestnajstletnica zmagala v šovu Slovenija ima talent. Po zmagi je nadaljevala svojo glasbeno pot in se izobraževala na področju glasbe, saj je diplomirala iz glasbene pedagogike in nadaljevala z magisterijem. Aktivno nastopa kot pevka, sodelovala je s skupino Recesija, prav tako pa je razvila svoje podjetje, prek katerega se ukvarja z izobraževanjem in mentorstvom mladih glasbenikov. S svojim delom spodbuja mlade k glasbenemu ustvarjanju in jim pomaga pri razvijanju talentov, obenem pa ostaja prisotna na glasbeni sceni s svojimi nastopi in projekti.



Sofinancira
Evropska unija



SKUPNA
KMETIJSKA
POLITIKA



2 ANALIZA STANJA Z OPISOM RAZLOGOV ZA INVESTICIJSKO NAMERO

2.1 RAZVOJNI UČINKI

Prostorsko uravnotežen in trajnostni razvoj regij, mest in podeželskih območij je osrednjega pomena za zagotavljanje trajnostno sonaravnega razvoja države. Uravnotežen lokalni razvoj temelji na izkoriščanju endogenih razvojnih zmožnosti, predvsem zgraditve socialnega kapitala z aktivnim vključevanjem prebivalstva.

Cilj razvoja, ki ga vodi skupnost je spodbujanje socialne vključenosti, boj proti revščini, diskriminaciji, zmanjševanje regionalnih razvojnih razlik in gospodarski razvoj območij. Poleg tega pomembno prispeva k varstvu okolja, ohranjanju narave ter kulturne dediščine, kulturne krajine in njenih elementov. Izziv pa predstavlja tudi krepitev in povečanje usposobljenosti lokalnih razvojnih partnerstev ter krepitev partnerskega razvojnega odločanja kot načina za usmerjeno in usklajeno reševanje razvojnih izzivov lokalnih območij na najnižji ravni, tudi z uporabo javnih sredstev.

Gonilna sila endogenega razvoja (koncept, ki se smatra kot pristop k razvoju podeželja) so lokalni akterji in lokalno prebivalstvo. Kljub vsemu so potrebni tudi zunanji viri v obliki financiranja in svetovanja. Za uspešno funkcioniranje so potrebne vezi tako znotraj regije kot tudi vezi z drugimi regijami. Predvsem so pomembne »žive« komunikacije, živahen pretok informacij, znotraj medsektorske povezave ter sodelovanje.

2.2 ANALIZA STANJA NA RAVNI KOROŠKE STATISTIČNE REGIJE

Koroška regija leži v severnem delu Slovenije. Na vzhodu meji na Podravsko regijo, na jugozahodu na Savinjsko regijo ter na severu na Avstrijo. Meja z Avstrijo se razprostira v dolžini 100 km, deset kilometrski obmejni pas pa pokriva občine Črna na Koroškem, Mežica, Prevalje, Ravne na Koroškem, Dravograd, Muta, Radlje ob Dravi in Podvelka

Občina Ribnica na Pohorju je ena izmed dvanajstih občin, ki sestavljajo Koroško regijo. Te občine so: Črna na Koroškem, Mežica, Prevalje, Ravne na Koroškem, Slovenj Gradec, Mislinja, Dravograd, Muta, Vuzenica, Radlje ob Dravi, Podvelka in Ribnica na Pohorju.

Po velikosti in številu prebivalstva sodi Koroška med manjše slovenske regije. Zaobjema tri doline, Dravsko, Mislinjsko in Mežiško dolino.



Slika 3: Prikaz Koroške statistične regije.



Sofinancira
Evropska unija



2.3 ANALIZA STANJA NA RAVNI OBMOČJA LAS MDD 2027¹

Geografsko območje Lokalne akcijske skupine (LAS) Mislinjske in Dravske doline 2027 zajema šest občin na Koroškem: Mestno občino Slovenj Gradec, občine Mislinja, Dravograd, Muta, Vuzenica in Ribnica na Pohorju. Območje se nahaja v osrednjem delu Koroške statistične regije v severno-severovzhodnem delu Republike Slovenije. Geografsko je zaokroženo območje, ki se nahaja v alpskem sredogorju in meji na sosednjo Republiko Avstrijo na severu, na Mežiško dolino Koroške statistične regije (LAS MD) na zahodu, na LAS Kozjak - Pohorje na vzhodu in na Savinjsko statistično regijo na jugu. Območje LAS MDD 2027 predstavlja teritorialno enoto, ki obsega Mislinjsko in Dravsko dolino ter zahodni del Pohorja. Za to območje so značilni skupni socialni in ekonomski odnosi, ne glede na geografske ali zgodovinske posebnosti.

Območje LAS MDD se opredeljuje kot pretežno podeželsko območje. Mesta in urbana naselja so policentrično povezana v okviru regionalnega območja, kjer se v skladu z učinkovitostjo in enakomerno dostopnostjo, primerno razmestitvijo funkcij in medsebojnimi prometnimi povezavami primerno razvijajo in širijo svoj vpliv na čezmejno področje.

Večina prebivalstva je skoncentriranega v dolinskem delu Dravske in Mislinjske doline, z živahnim povezovanjem preko prometnih povezav V-Z skozi Dravsko dolino, ki se na vzhodu navezuje na panonsko nižino in S-J skozi Mislinjsko dolino, ki se na jugu navezuje na centralno Slovenijo. Obe prometni osi se sekata v Dravogradu s poudarjeno tendenco povezovanja preko mejnega prehoda Vič s sosednjo Republiko Avstrijo - Avstrijska Koroška. Geografsko leži območje LAS MDD na stičišču dveh dežel - Koroške in Štajerske (tako Slovenske kot Avstrijske).

Velikost območja LAS MDD 2027

Območje LAS MDD 2027 je na ravni NUTS 2 umeščeno v Vzhodno kohezijsko regijo, na ravni NUTS 3 pa v Koroško statistično regijo. Teritorialno je območje razdeljeno v tri Upravne enote (SKTE 4) in šest občin (SKTE 5) znotraj katerih se opredeljuje petinsedemdeset naselij. Območje se razprostira na površini 540 km², kar zajema 51,79% celotnega območja Koroške statistične regije, 4,34% površine Vzhodne kohezijske regije oziroma 2,66% površine Republike Slovenije. S 174 kvadratnimi kilometri je Mestna občina Slovenj Gradec največja občina na območju LAS MDD 2027, sledijo Občina Mislinja s 112 kvadratnimi kilometri in Občina Dravograd s 105 kvadratnimi kilometri. Med manjše občine na območju spadajo Občina Ribnica na Pohorju s 60 kvadratnimi kilometri, občina Vuzenica s 50 kvadratnimi kilometri in občina Muta, ki je z 39 kvadratnimi kilometri najmanjša občina na območju.

¹ Povzeto po SLR LAS MDD 2027

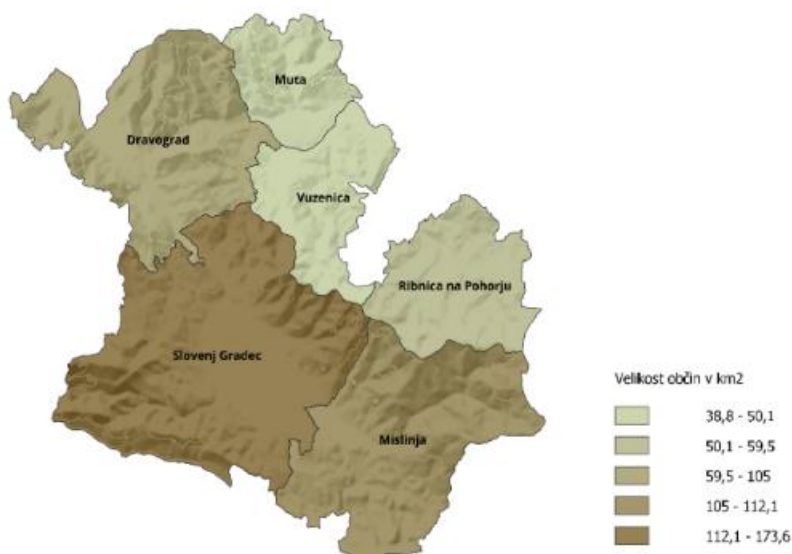

Slika 4: Opredelitev območja LAS MDD v Koroški statistični regiji

Območje je homogeno in dovolj veliko, da premore dovolj kritične mase človeških in ekonomskih virov:

- Zajema 37.325 prebivalcev,
- Celotno območje se nahaja v Vzhodni kohezijski regiji,
- Celotno območje se nahaja v Koroški statistični regiji.

Tabela 1: Osnovni podatki območja LAS MDD 2027²

Upravna enota SKTE 4	Občina SKTE 5	Št. naselij v občini	Površina (km ²)
Radlje ob Dravi	Muta	6	39
	Vuzenica	5	50
	Ribnica na Pohorju	6	60
Slovenj Gradec	Slovenj Gradec	22	174
	Mislinja	11	112
Dravograd	Dravograd	24	105
LAS MDD 2027	6	74	540

2.3.1 Demografske in sociološke značilnosti območja LAS MDD 2027

Število in gostota prebivalstva območja LAS MDD 2027

Povprečna starost prebivalstva na območju LAS MDD 2027 v letu 2022 znašala 44,4 let, kar je za 1,4% višje kot je slovensko povprečje in je v trendu rahlega zviševanja. Povprečna starost prebivalcev je najvišja v občini Dravograd in znaša 44,9 let, sledijo občina Ribnica na Pohorju s

² SURS, 2023



Sofinancira
Evropska unija



44,6 leti, občini Mislinja in Muta s 44,3 leti, Mestna občina Slovenj Gradec s 44,0 leti in občina Vuzenica, ki ima s 43,8 leti najnižjo povprečno starost prebivalcev v območju LAS MDD 2027³.

Glede na starostno strukturo na območju LAS MDD 2027 se 63,47 % celotnega prebivalstva nahaja v starostni skupini med 15 in 64 let, to je 23.688 oseb. 21,36 % prebivalstva, oziroma 7.970 oseb se nahaja v starostni skupini nad 65 let. V starostni skupini do 15 let pa 15,19 % prebivalstva, kar znaša 5.667 oseb. Po petletnih starostnih skupinah do 80. leta je največ prebivalcev v starostni skupini od 55 do 59 let in znaša 2.930 oseb, kar predstavlja 7,85 % prebivalstva območja. Najmanj jih je v starostni skupini od 75 do 79 let, to je 1.472 oseb kar predstavlja 3,95 % prebivalstva. S 1.554 osebami in 4,17 % prebivalstva pa sledi starostna skupina od 20 do 24 let. Število prebivalstva na ruralnem območju pada (Vuzenica, Mislinja, Ribnica na Pohorju) na račun urbanih centrov, kjer je zaznati rast prebivalstva (Slovenj Gradec, Dravograd).

Tabela 2: Starostna struktura prebivalstva (1.1.2022)⁴

Občina	Prebivalstvo skupaj	Prebivalstvo Moški	Prebivalstvo Ženske	0-14 let	15-64 let	65 + let
Slovenj Gradec	16.716	8.411	8.305	2.592	10.618	3.506
Mislinja	4.532	2.259	2.273	1.328	5.563	1.991
Dravograd	8.882	4.457	4.425	665	2.899	968
Muta	3.402	1.726	1.676	411	1.707	534
Vuzenica	2.652	1.344	1.308	499	2.173	730
Ribnica na Pohorju	1.141	577	564	172	728	241
LAS MDD 2027	37.325	18.774	18.551	5.667	23.688	7.970

Tabela 3: Trend gibanja števila prebivalcev v obdobju 2018-2022⁵

	2018	2019	2020	2021	2022
Dravograd	8.799	8.783	8.884	8.844	8.882
Mislinja	4.557	4.544	4.566	4.520	4.532
Muta	3.382	3.383	3.414	3.417	3.402
Ribnica na Pohorju	1.148	1.128	1.116	1.142	1.141
Slovenj Gradec	16.525	16.596	16.591	16.595	16.716
Vuzenica	2.685	2.658	2.649	2.649	2.652
LAS MDD 2027	37.096	37.092	37.220	37.167	37.325
SLOVENIJA	2.066.880	2.080.908	2.095.861	2.108.977	2.107.180

Izobrazbena struktura prebivalstva

Prevladuje srednješolska izobrazba⁶: Mreža osnovnih šol in vzgojno varstvenih zavodov je dobro pokrita (18 samostojnih zavodov in 24 podružničnih enot). Srednješolski programi na območju LAS MDD 2027 se izvajajo pod okriljem Šolskega centra Slovenj Gradec (na Muti in v Slovenj Gradcu) - 10 programov. Terciarno izobraževanje omogočajo Višja strokovna šola (Slovenj Gradec) s tremi programi in 2 visokošolska programa (Slovenj Gradec).⁷ Na območju LAS MDD 2027 delujeta dve organizaciji za izobraževanje odraslih. V različne neformalne

³ SURS, preračuni

⁴ SURS, 2023, stanje na dan 1.1.2022

⁵ SURS, 2023, stanje na dan 1.1.2022

⁶ SURS, Demografski kazalci, zajem podatkov maj 2023

⁷ Ministrstvo za vzgojo in izobraževanje, Evidenca vzgojno-izobraževalnih zavodov in vzgojno-izobraževalnih programov (<https://paka3.mss.edus.si/registriweb/default.aspx>, interna obdelava podatkov za območje LAS MDD 2027)



Sofinancira
Evropska unija



programe in usposabljanja se na letni ravni vključi okoli 1000 ljudi iz različnih krajev Koroške (največ iz Slovenj Gradca)⁸. Izobrazbena struktura Koroške regije, sledi splošnim vzorcem izobrazbene strukture v državi. Prevladuje srednješolska izobrazba (31,8%), sledi osnovnošolska ali manj (13,20%). V primerjavi z obdobjem 2014 – 2020 je opaziti dvig deleža srednješolske izobrazbe in upad deleža samo osnovnošolske ali manj, izobrazbe. Opazen je trend povečevanja deleža višje in visokošolske izobrazbe med prebivalci LAS MDD 2027.

Zdravstveno stanje prebivalcev

Na Koroškem delujejo številne zdravstvene ustanove, zdravstveni domovi, specializirane ambulate in Splošna bolnišnica Slovenj Gradec, največja ustanova v regiji, ki zagotavlja celostno oskrbo pacientov. Bolniška odsotnost delovno aktivnih prebivalcev v Sloveniji je v letu 2022 trajala povprečno 18 dni. 4 občine območja LAS MDD 2027 so bile blizu temu povprečju, izstopa pa občina Dravograd kjer je v letu 2022 bolniška odsotnost delovno aktivnih prebivalcev trajala povprečno 24,6 koledarskih dni na leto. Zaradi odsotnosti od dela nastajajo dodatni stroški, ki jih lahko z zmanjšanjem bolniškega staža znižamo. Zaradi hitrega tempa življenja, ki povzroča dodaten stres, vsakodnevnega sedenja in zmanjšane telesne aktivnosti je potrebno zagotavljati aktivnosti na področju zdravega življenjskega sloga⁹. Pomembno je, da se zagotovi krepitev in varovanje zdravja tako med delovno aktivnim, kot tudi med delovno neaktivnim prebivalstvom, ki predstavlja na območju LAS MDD 2027 dobrih 35%. Posebno pozornost je potrebno posvetiti tudi ranljivim skupinam na področju krepitve in varovanja zdravja, saj so te skupine zaradi socialne izključenosti pogosto deležne slabše preventivne in kurativne obravnave.

Tabela 4: Bolniški stalež v OE Ravne na Koroškem po izpostavah, na dan 1. 12. 2020

IZPOSTAVE	Bolniški stalež [%]		
	Skupni	< 30 dni	> 30 dni
Radlje ob Dravi	5,54	1,89	3,65
Ravne na Koroškem	6,06	2,41	3,65
Slovenj Gradec	5,71	2,16	3,54
OE RAVNE SKUPNO	5,83	2,23	3,60

2.3.2 Razvojna opredelitev območja

Razen občine Mislinje so vse ostale občine opredeljene kot obmejno problemsko območje, ki imajo primanjkljaj delovnih mest (značilna delovna migracija v zaposlitvena središča in v sosednjo Avstrijo), podpovprečno gostoto poselitve, dostopnost do avtoceste je več kot 45 minut in višjim deležem območja Natura 2000. Kljub neugodnim naravnim in geografskim razmeram, povezanim z obmejnostjo, slabo dostopnostjo, depopulacijo ter raznolikimi reliefnimi oblikami in režimi varovanja prostora, so ta območja hkrati tudi območja s posebnimi priložnostmi. Imajo velik potencial za krepitev endogenega razvoja v navezavi in sodelovanju s čezmejnimi območji, kar omogoča razvoj skupnih projektov in izkoriščanje sinergij med regijami.

⁸ Podatki pridobljeni s strani MOCIS, Center za izobraževanje odraslih Slovenj Gradec, junij 2023

⁹ Delavnica za pripravo SLR LAS MDD 2027_Slovenj Gradec_15.6.2023



Sofinancira
Evropska unija



Tabela 5: Razvrstitev občin na obmejna problemska območja¹⁰

Upravna enota SKTE 4	Občina SKTE 5	Koeficient razvitosti	Obmejno problemsko območje
Radlje ob Dravi	Muta	1,03	Da
	Vuzenica	1,08	Da
	Ribnica na Pohorju	0,77	Da
Slovenj Gradec	Mislinja	1,03	Ne
	Slovenj Gradec	1,08	Da
Dravograd	Dravograd	1,01	Da

2.3.3 Strukturne danosti območja LAS MDD 2027

Prostor

Prostor LAS MDD 2027 je zelo raznolik, zvrstno členjen, nehomogen. Povečini je drobno fragmentiran, kar pomeni, da v njem naletimo na prostorske spremembe na kratkih medsebojnih razdaljah. V pretežni meri je poseljen in marsikje dokaj intenzivno antropogeniziran, tj. po človeku/družbi preoblikovan. V nekaterih predelih je z različnimi človekovimi oz. družbenimi rabami ali zaradi njih precej obremenjen.

Ugodne obdelovalne in poselitvene razmere se ponujajo predvsem v dolinskem delu, na rečnih terasah reke Drave in Mislinje še posebej na območju Slovenjgraške kotline. V prostoru prevladuje poselitev zaledja večjih krajev in lokalnih središč z razpršeno gradnjo ter tendenco urbanizacije podeželja (številna mala naselja) na račun zmanjševanja obdelovalnih površin. Celotno območje LAS MDD 2027 je opredeljeno kot pretežno ruralno območje in območje z omejenimi možnostmi za kmetijsko dejavnost (OMD), kot hribovsko gorsko območje. Komunalna in prometna infrastruktura je pomanjkljiva.

Okolje

Natura 2000¹¹ zajema 142,14 km² oz. 26,36% površine LAS MDD 2027 (Slovenija 37,16%).

Največje površine območja Natura 2000 so v občini Ribnica na Pohorju (51,5%), Mislinja (42,6%) in občini Muta (26,2%). Prav tako se na območju LAS MDD 2027 nahajajo območja uvrščena na seznam območij, pomembnih za Skupnost¹² kot (Pohorje, Huda luknja, Jenina,...). Stanje območja prikazuje možnost razvoja endogenega trajnostnega turizma v povezavi z lokalno kulinariko in etnološkimi značilnostmi. Na območju LAS MDD 2027 obstaja naravna dediščina, ki se bi lahko primerno izkoristila za vzgojno – izobraževalne, rekreacijske in turistične. Grafikon 1: Delež nature 2000 na območju namene vendar je upravljanje z dediščino slabo¹³. Na območju so tudi ugodne klimatske razmere in naravne danosti za razvoj zimskega in letnega turizma¹⁴.

Zaščitena kulturna dediščina

Upravljanje in vključevanje kulturne dediščine v turistično ponudbo na trajnosten način, kjer je v ospredju ohranjanje lokalne identitete in krepitev pomena kulturnih vrednot, predstavlja

¹⁰ SURS, 2023_stanje na dan 1.1.2022

¹¹ Zavod Republike Slovenije za varstvo narave

¹² Izvedbeni sklep Komisije (EU) 2018/42 z dne 12. decembra 2017 o sprejetju 11. posodobitve seznama za Skupnost pomembnih območij v alpski biogeografski regiji

¹³ Delavnica za pripravo SLR LAS MDD 2027 Mislinja 25.5.2023, Muta_31.5.2023, 10.5.2023

¹⁴ Delavnica za pripravo SLR LAS MDD 2027 Mislinja 25.5.2023, 9.5.2023



Sofinancira
Evropska unija



premalo izkoriščen potencial območja LAS MDD 2027. Na območju LAS MDD 2027 je po podatkih Registra nepremičnin kulturne dediščine (RNPD) 637¹⁵ objektov oz. območij zaščitene kulturne dediščine.

Različne etnološke prireditve, prizadevanja za oblikovanje blagovnih znamk z geografskim poreklom, oblikovanje nacionalne oziroma regionalne specifične turistične ponudbe in kakovostnih, izvirnih ter kulturno ustreznih turističnih spominkov, so premalo oz. neizkoriščeni potenciali območja. Na območju so prisotna živa tradicionalna znanja, ki so dodana vrednost območja in jih je zaradi boljše prepoznavnosti potrebno promovirati¹⁶. Za izboljšanje stanja je potrebno okrepiti pomen in prepletanje kulturnih elementov v proces vzgoje in izobraževanja.

2.3.4 Stanje infrastrukture in opremljenosti z osnovnimi storitvami

Prometna infrastruktura

Območje zaznamuje prometna izoliranost, saj se prometna in železniška infrastruktura nahaja izven časovnega konteksta in primerne dostopnosti. Stanje državnega prometnega cestnega omrežja znotraj območja LAS MDD 2027 ostaja povsem neustrezno in mestoma celo nevarno¹⁷. Območje LAS MDD 2027 se vedno bolj približuje trajnostni kolesarski destinaciji in se lahko vedno bolj ponaša z urejeno kolesarsko infrastrukturo¹⁸. V obdobju 2017-2023 se je območje LAS MDD 2027 prepoznalo tako na lokalni kot državni ravni kot območje s potencialom za izgradnjo kolesarske infrastrukture. Tako je Mestna občina Slovenj Gradec samo v obdobju 2020 - 2023 zgradila več kot 9.000 m kolesarskih poti. Na območju Mislinje se v letu 2023 zaključuje investicija v državno kolesarsko povezavo – Štrečna, ki bo povezala Dravsko kolesarsko pot (Dravograd – Muta - Vuzenica) s kolesarkami v občini Velenje (Mozirje, Dobrna...).

Komunalna infrastruktura

Komunalna infrastruktura z osnovnimi storitvami je pomanjkljiva (odvajanje in čiščenje odpadnih voda, vodovod, predelava odpadkov...), obstoječa, pa se izvaja znotraj zakonskih okvirov. Količina dobavljene vode na gospodinjstvo je nižja kot v Sloveniji in Koroški statistični regiji. Na območjih redke poselitve, se zaradi rentabilnosti in visokih investicijskih stroškov izgradnje komunalne infrastrukture, pristopa k urejanju inovativnih ekosistemskih rešitev. Na območju LAS MDD 2027 še vedno ni popolnoma rešena izgradnja kanalizacijskega omrežja v aglomeracijah nad in pod 2000 PE (Muta, Vuzenica, Mislinja, Slovenj Gradec, Dravograd). Na področju zagotavljanja zdravstveno ustrezne pitne vode, se stanje oskrbe s kakovostno pitno vodo kaže v pomanjkanju novih vodohramov, izgradnje sekundarnega vodovodnega omrežja na podežlju, zavarovanju virov pitne vode, zmanjšanju vodnih izgub, novih vodnih virov, izboljšanju sistemov spremljanja kakovosti in varnosti vodnih virov.

¹⁵ Register nepremičnin kulturne dediščine

¹⁶ Delavnica za pripravo SLR LAS MDD 2027 Slovenj Gradec 15.6.2023

¹⁷ 3.krog delavnica za pripravo SLR LAS MDD 2027 vse lokalne skupnosti

¹⁸ 2. krog delavnica za pripravo SLR LAS MDD 2027 vse lokalne skupnosti, 9.5.2023, 10.5.2023, 15.5.2023



Sofinancira
Evropska unija



Informacijsko komunikacijska infrastruktura

Informacijsko komunikacijska infrastruktura, kot temelj hitrejšega razvoja in vključevanja v globalne tokove. V obdobju do 2015 je bilo območje LAS MDD 2027 zajeto v celovito vzpostavitev informacijsko telekomunikacijske infrastrukture (IKT) z optičnimi vlakni na odmaknjenih območjih oz. t.i. belih lisah. Dostopnost do širokopasovnega priključka na teh območjih je zagotovljena skladno s cilji Digitalne agende. Žal so izostala posamezna območja, ki niso bila prepoznana kot območja t.i. bele lise (v teh primerih govorimo o sivih lisah), zato bo potrebno na teh območjih to infrastrukturo nadgraditi oz. vzpostaviti skladno s cilji Digitalne agende.¹⁹

Javna infrastruktura

Slabša razvitost infrastrukture v vaških naseljih zmanjšuje privlačnost vaškega okolja kot bivanjskega prostora in potenciala za razvoj drugih dejavnosti na podeželju. Na podeželju obstaja veliko zapuščenih stavb, javnih stavb in slabo izkoriščenega prostora, ki predstavljajo zapuščen prostor znotraj vaških jeder. V njih se ne odvijajo vsebine, ki bi oživiljele vaška jedra in vplivale na reaktivacijo degradiranega oz. slabo izkoriščenega prostora. Z boljšimi življenjskimi pogoji bi lahko vplivali na dodano vrednost območja ter manjše izseljevanje območja. Na območju LAS MDD 2027 smatramo, da je vsako javno zapuščeno zemljišče, katerega dejanska raba ni skladna z namensko rabo – degradirano in slabo izkoriščeno območje. Na podeželju in urbanih centrih obstajajo številni kulturni, gasilski domovi in drugi javni objekti, ki ne služijo kot javni prostor zaradi slabega stanja objektov²⁰. Na območju primanjkuje infrastrukture manjšega obsega²¹ kot na primer: otroška igrišča, tematske poti, obnova in postavitve lokalnih tržnic, fitnesi na prostem, ureditev skupnih prostorov lokalnega prebivalstva, prostorov za prodajo lokalnih pridelkov in turističnih izdelkov ipd. Pomanjkanje se kaže tudi v infrastrukturi za spodbujanje trajnostne mobilnosti (peš poti, kolesarske poti, električne polnilnice...). Vsa ta infrastruktura dviguje dodano vrednost in razvoj podeželja.

2.3.5 Opis stanja okolja

Biotska raznovrstnost je v veliki meri povezana z ugodnimi klimatskimi razmerami. Prepletanje predalpske, bolj vlažne subpanonske kontinentalne klime, s povprečno temperaturo 9 °C, se odraža v bogati pokrajinski pestrosti v vseh pojavnih oblikah biotske raznovrstnosti, ki je posledica geološke strukture, višinskih razlik in tradicionalne kmetijske rabe.

Vode, vodotoki, poplavna območja: Območje LAS MDD 2027 spada v vodno območje Donave. Povprečna količina padavin je 1200 mm in narašča z nadmorsko višino od vzhoda proti zahodu. Razmerje med maksimalno in minimalno količino padavin ter razporeditev padavin skozi leto je dokaj ugodno z zadostno količino padavin skozi vse leto. Obremenjenost rečnih vodotokov s točkovnimi kot razpršenimi viri onesnaževanja (razpršena poselitev, neustrezno obremenjevanje s hranili, raba obvodnega pasu, problematična regulacija in uravnavanje vodotokov, prekomerno odzemanje vode za HE...), so v kombinaciji z naravnimi danostmi (tla, geološka sestava, padavine...) velikokrat vzrok za slabo stanje voda, povečano poplavno

¹⁹ 2. krog delavnice na pripravo SLR LAS MDD 2027 vse lokalne skupnosti 9.5.2023, 10.5.2023, 15.5.2023

²⁰ 3.krog delavnica za pripravo SLR LAS MDD 2027 vse lokalne skupnosti

²¹ 3.krog delavnica za pripravo SLR LAS MDD 2027 vse lokalne skupnosti



Sofinancira
Evropska unija



ogroženost ter povečano ogroženost pred plazovi. Na območju je zaznati naraščanje negativnih vplivov podnebnih sprememb (poplave, plazovi...) ²².

Ekološko stanje površinskih voda ²³ je odraz kakovosti strukture in delovanja vodnih ekosistemov, povezanih s površinskimi vodami. Ocena ekološkega stanja površinskih voda ²⁴ območja LAS MDD 2027 temelji na bioindikatorjih (bentoški nevretenčarji, fitobentos, makrofiti, fitoplankton, ribe) ter podpornih fizikalno-kemijskih elementih, niha med dobro in zmerno, kar gre pripisati predvsem hidromorfološki obremenjenosti.

Kemijsko stanje podzemnih voda je dobro ²⁵. Hidrološko je območje opredeljeno kot območje v katerih prevladuje medzrnski tok (porečje reke Mislinje in Drave) v ostalih območjih pa je opredeljeno kot območje manjših vodonosnikov z lokalnim ali omejenimi viri podzemne vode. Ker so obdobja suše in obilnih padavin izrazitejša je potreba po zagotavljanju primerne in zdrave pitne vode toliko večje v smislu zmanjševanja vodnih izgub, večanja vodohramov, varovanja in vzpostavljanju novih vodonosnikov.

Tla: Poraba sredstev za varstvo rastlin in poraba fitofarmaceutskih sredstev na ha obdelovalnih površin, ostaja v zadnjih letih enakomerna. To gre pripisati posodobitvi kmetijske mehanizacije ter povečanemu deležu ekoloških kmetij.

2.4 ANALIZA STANJA OBČINE RIBNICA NA POHORJU

2.4.1 Analiza stanja Občine Ribnica na Pohorju

Občina Ribnica na Pohorju je del koroške statistične regije. Meri 60 km². Po površini se med slovenskimi občinami uvršča na 116. mesto.

Statistični podatki za leto 2022 kažejo o tej občini tako sliko: Sredi leta 2022 je imela občina približno 1.120 prebivalcev (približno 560 moških in 560 žensk). Po številu prebivalcev se je med slovenskimi občinami uvrstila na 205. mesto. Na kvadratnem kilometru površine občine je živelo povprečno 19 prebivalcev; torej je bila gostota naseljenosti tu manjša kot v celotni državi (104 prebivalci na km²).

Število živorojenih je bilo nižje od števila umrlih. Naravni prirast na 1.000 prebivalcev v občini je bil torej v tem letu negativen, znašal je -0,9 (v Sloveniji -2,3). Število tistih, ki so se iz te občine odselili, je bilo višje od števila tistih, ki so se vanjo priselili. Selitveni prirast na 1.000 prebivalcev v občini je bil torej negativen, znašal je -37,4. Seštevek naravnega in selitvenega prirasta na 1.000 prebivalcev v občini je bil negativen, znašal je -38,3 (v Sloveniji 4,6).

Povprečna starost občanov je bila 44,8 leta in tako višja od povprečne starosti prebivalcev Slovenije (43,9 let).

Med prebivalci te občine je bilo število najstarejših – tako kot v večini slovenskih občin – večje od števila najmlajših: na 100 oseb, starih 0–14 let, je prebivalo 143 oseb, starih 65 let ali več. To razmerje pove, da je bila vrednost indeksa staranja za to občino višja od vrednosti tega

²² 2. krog delavnica za pripravo SLR LAS MDD 2027_vse lokalne skupnosti

²³ Ekološko stanje površinskih voda v Sloveniji, 2019

²⁴ Uredba o stanju površinskih voda, (Uradni list RS, št. 14/09, 98/10, 96/13, 24/16 in 44/22 – ZVO-2) ter Pravilnik o monitoringu stanja površinskih voda glede na tipe površinskih voda za vrednotenje ekološkega stanja.

²⁵ Kemijsko stanje voda za Načrt upravljanja voda 2022 - 2027



Sofinancira
Evropska unija



indeksa za celotno Slovenijo (ta je bila 142). Pove pa tudi, da se povprečna starost prebivalcev te občine dviga v povprečju hitreje kot v celotni Sloveniji. Podatki, prikazani po spolu, pokažejo, da je bila vrednost indeksa staranja za ženske v vseh slovenskih občinah, razen v štirih (Črna na Koroškem, Dobrovnik/Dobronak, Jezersko in Mislinja), višja od indeksa staranja za moške. V občini je bilo – tako kot v večini slovenskih občin – med ženskami več takih, ki so bile stare 65 let ali več, kot takih, ki so bile stare manj kot 15 let; pri moških je bila slika enaka.

V občini je deloval 1 vrtec, obiskovalo pa ga je 36 otrok. Od vseh otrok v občini, ki so bili stari od 1–5 let, jih je bilo 76 % vključenih v vrtec, kar je manj kot v vseh vrtcih v Sloveniji skupaj (82 %). V tamkajšnji osnovni šoli se je v šolskem letu 2022/2023 izobraževalo približno 110 učencev. Različne srednje šole je obiskovalo okoli 40 dijakov. Med 1.000 prebivalci v občini je bilo 31 študentov in 11 diplomantov; v celotni Sloveniji je bilo na 1.000 prebivalcev povprečno 38 študentov in 8 diplomantov.

Med osebami v starosti 15 let–64 let (tj. med delovno sposobnim prebivalstvom) je bilo približno 60 % zaposlenih ali samozaposlenih oseb (tj. delovno aktivnih), to je manj od slovenskega povprečja (69 %).

Povprečna mesečna plača na osebo, zaposleno pri pravnih osebah, je bila v tej občini v bruto znesku za približno 13 % nižja od letnega povprečja mesečnih plač v Sloveniji, v neto znesku pa za približno 11 % nižja. Med 1.000 prebivalci občine jih je 596 imelo osebni avtomobil. Ta je bil star povprečno 11 let.

V obravnavanem letu je bilo v občini zbranih 194 kg komunalnih odpadkov na prebivalca, to je 167 kg manj kot v celotni Sloveniji.

2.4.2 Koeficient razvitosti Občine Ribnica na Pohorju

Skladno z Uredbo o metodologiji za določitev razvitosti občin²⁶ se za občino Ribnica na Pohorju izkazuje koeficient razvitosti občine, ki je pod povprečjem koeficienta povprečne razvitosti občin v državi – ta znaša 1.

Tabela 6: Koeficient razvitosti občine Ribnica na Pohorju za leto 2022 in 2023.

Občina	Koeficient razvitosti občine
Ribnica na Pohorju	0,77

2.4.3 Naravne in kulturne vrednote Občine Ribnica na Pohorju

Občina Ribnica na Pohorju postopno teži k ohranjanju kulturne in naravne dediščine, ki jo je načel zob časa. Tako želijo s pomočjo podpore za lokalni razvoj v okviru pobude LEADER/CLLD:

- izboljšati storitve in infrastrukturo na področju kulturne dediščine;
- izboljšati odnos do lastne identitete;
- s pomočjo endogenih virov oblikovati nove turistične produkte;
- integrirano delovanje in vključevanje vseh deležnikov;

²⁶ Ur. l. RS št. 102/2012.



Sofinancira
Evropska unija



- izboljšati usmerjanje obiskovalcev do turistične infrastrukture, ponudnikov, znamenitosti, atrakcij;
- izboljšati neverbalno komunikacijo turistične destinacije.

Tabela 7: Lokalne znamenitosti – endogeni potenciali

Lokalne znamenitosti – endogeni potenciali	
<p>Ribnica na Pohorju - vas Večja gručasta vas se je razvila kot zaselek okoli cerkve sv. Jerneja, ki jo v virih prvič omenjajo 1356. Segajo do cerkve sv. Lenarta. Profana arhitektura vasi je mlajša, v osnovi iz 18. in 19. stol. EŠD: 8135 (vaško jedro).</p>	
<p>Cerkev Sv. Jerneja Prvotno je na tem mestu stala kapela, posvečena Devici Mariji. Cerkev so dogradili in je prvič omenjena leta 1356. Današnja zgradba je iz leta 1740 in ima pridih baroka. Tudi notranjost cerkve je baročno opremljena. Je enoladijska, z zvonikom pred glavnim vhodom. Glavni oltar je posvečen sv. Jerneju, stranska oltarja sv. Barbari in sv. Martinu. EŠD: 3320 (cerkev) EŠD: 24774 (župnišče)</p>	
<p>Križev pot Baročen križev pot s kapelicami, ki niso vse enako oblikovane je edinstven na območju Pohorja oziroma Dravske doline. Kapelice stojijo med župnijsko cerkvijo v Ribnici na Pohorju in podružnično cerkvijo sv. Lenarta. EŠD: 8165</p>	
<p>Cerkev Sv. Lenarta Cerkev sestavljajo ladja z zvonikom nad vhodno fasado, triosminsko zaključen prezbitერიj, ter nadstropna zakristija z oratorijem. Prvotna cerkev je nastala v času gotike. Cerkev je imela sprva lesen strop, ki je bil leta 1700 nadomeščen z obokom. Leta 1750 je pogorela, cerkev je bila nato obnovljena in barokizirana. Leta 1758 so prizidali zvonik. Zakristija in oratorij sta bila prizidana v neobaroku. Ob obnovi zunanjsčine leta 1988 sta bili na prezbitერიju in južni fasadi odkriti ostenji gotskih oken ter ob vhodnem portalu gotska niša. Cerkev je krita s skodlami, zvonik pokriva čebulasta streha. Prezbitერიj obstopajo stopnjevani oporniki. Okna so baročna. V notranjsčini nosijo križne oboke ladje dvojni pilastri, prezbitერიj je križno – rebrasto obokan. Oprema je baročna iz leta 1775. EŠD:3321</p>	
<p>Lipov drevored Do pokopališča v Ribnici na Pohorju vodi dvoredni lipov drevored, dolg okoli 230 m. Posajen je bil leta 1889. Najdebelejša drevesa imajo premer okoli enega metra. Je eden redkih dvostranskih drevoredov v okolici. Določen je za oblikovano naravno vrednoto lokalnega pomena in imenom Ribnica na Pohorju-lipov drevored in ident. št. 6702.</p>	
<p>Ribnica na Pohorju - Vicmanova vila Nadstropna vila, krita z dvokapno streho, ima poudarjen vhodni rizalit in bogato fasadno profilacijo. Ambiciozno oblikovana stavba je bila domovanje šolskega upravitelja. Zgrajena je bila po vzoru trških in meščanskih vil na začetku 20. stol. EŠ: D20825</p>	



Sofinancira
Evropska unija



<p>Spomenik NOB Na osrednjem trgu v Ribnici na Pohorju stoji 3m visok obelisk, na vrhu katerega je napis »Slava borcem NOB«. Stoletja. EŠD: 18272</p>	
<p>Stane Sever Znan slovenski gledališki igralec, kateri je svojo zadnjo igro Krotko dekle odigral prav v Ribnici na Pohorju (21.11.1914 – 18.12.1970). V Ribnici na Pohorju vsako leto v spomin umetniku prirejajo Severjeve dneve v mesecu decembru.</p>	
<p>Škof Maksimilijan Držečnik Dr. Maksimilijan Držečnik, nekdanji mariborski škof se je rodil 5. oktobra 1903 v župniji Ribnica na Pohorju, natančneje v Orlici na domačiji Vinšek na kar opozarja tudi spominska plošča na domačiji. Po končani gimnaziji se je Maksimilijan odločil za študij bogoslovja, katerega je dve leti obiskoval v Mariboru, nato pa je študij nadaljeval v Rimu, kjer je doktoriral iz teologije in filozofije in bil leta 1932 posvečen za duhovnika. Leta 1946 je bil posvečen v pomožnega škofa po smrti svojega predhodnika pa je postal mariborski škof.</p>	
<p>Neokrnjeni okoliški Pohorski gozdovi in Natura 2000 Neposredno območje lokacije naložbe spada med ekološko pomembna območja, vrh Pohorja pa v območje Natura 2000. Gozdovi ponujajo veliko gobarskih in drugih užitkov ob nabiranju gozdnih sadežev ter opazovanju divjih živali in habitatov. EPO Pohorje, ID št. 41200</p>	
<p>Smučišče Ribnica Je odmaknjeno iz centra vasi le nekaj minut. Nadmorska višina od 715 m do 921 m omogoča odlične smučarske pogoje na naravnem in kompaktnem snegu. Obsega tri proge z različnimi zahtevnostnimi stopnjami: modra, rdeča in črna proga. Zadovoljile bodo še tako zahtevne smučarske zanesenjake.</p>	

2.4.4 Povezovanje kulturnih in naravnih potencialov s turizmom in varovanjem okolja

V občini Ribnica na Pohorju si želijo slediti novemu odnosu turizma, kulturne in naravne dediščine z večjimi naložbami v njeno prenovu, predvsem pa njihovo funkcionalno revitalizacijo in vključitev v širši kontekst.

V skrbi za varstvo okolja in prispevka k blaženju podnebnih sprememb je občina Ribnica Pohorju sprejela Lokalni energetske koncept (LEK) leta 2021, dokument je pripravljen za obdobje od leta 2021 - 2027. Energetski koncept lokalne skupnosti oz. občine pomeni dolgoročno načrtovanje razvoja občine na energetskem in z energijo povezanim okoljskim razvojem. Pomeni ne samo odločilnega koraka k pripravi ampak tudi osnovo za postavitve in izvajanje ustrezne okoljske in energetske politike. Lokalni energetske koncept (LEK) je dokument, ki občino in njene prebivalce usmerja k sistematskemu oblikovanju in vzdrževanju baz podatkov o porabnikih in rabi energije, uvajanju ukrepov učinkovite rabe energije (URE), poviševanju energijske učinkovitosti in uvajanju obnovljivih virov energije (OVE).

Občina Ribnica na Pohorju je z Lokalnim energetske konceptom zastavila pot, po kateri bo izboljšala učinkovitost rabe energije in povečala delež rabe obnovljivih virov energije.



Sofinancira
Evropska unija



Zastavljene cilje bo občina dosegla z izvedbo ukrepov in projektov na področju energetskih sanacij, energetskim upravljanjem, izrabo lokalnih obnovljivih virov energije in trajnostno novogradnjo. Namen načrta ukrepov je podati usmeritve za reševanje ključnih problemov na področju energetske oskrbe v Občini Ribnica na Pohorju za obdobje časa veljavnosti tega LEK. Cilji Lokalnega energetskega koncepta Občine Ribnica na Pohorju so v skladu s cilji Nacionalnega energetskega programa. Smernice Nacionalnega energetskega programa so združene v tri stebre: zanesljivost oskrbe z energijo, konkurenčnost oskrbe z energijo in varovanje okolja.

Varovanje okolja, kulturne in naravne dediščine s svojo raznovrstnostjo in kakovostjo predstavljajo pomemben socialni, ekonomski, vzgojni in identifikacijski potencial, ki se odraža v uravnoteženem razvoju, ki je predpogoj za razvoj turizma. Z oživljanjem kulturne in naravne dediščine ter dopolnjevanjem mreže javne infrastrukture z namenom ustvarjanja novih možnosti za trajnostni razvoj urbanega območja Ribnice na Pohorju se želi omogočiti izkoriščanje gospodarskega potenciala ter vplivati na razvoj turizma. Turizem je integrirana dejavnost, ki posega na vsa področja gospodarskega, družbenega življenja in varovanje okolja.

2.4.5 Analiza kulturnih in drugih pristočasnih dejavnosti v Občini Ribnica na Pohorju

Danes je Občina Ribnica na Pohorju prepoznavna predvsem po neokrnjeni naravi z razvejano mrežo gorskih cest in poti in bogati društveni dejavnosti njihovih društev. Urejene sprehajalne in kolesarske poti vabijo pohodnike in kolesarje, da uživajo v lepotah pohorske narave ter se naužijejo svežega zraka. Zimski turizem z bogato zgodovino še naprej privablja ljudi, razvit kmečki turizem s prijaznimi gostitelji pa nudi možnosti, da gostje bolje spoznajo življenje pristnih Pohorcev. Razvojne prioritete občine Ribnica na Pohorju:

- razvijati turizem, ki temelji na naravnih danostih (klimatsko letovišče, zimsko - športni centri, turizem na kmetijah, dopolnilne dejavnosti na kmetijah);
- krepitev identitete in atraktivnosti podeželja kot bivalno/delovnega dinamičnega življenjskega prostora;
- krepitev društvene dejavnosti z vlaganji v javno infrastrukturo;
- pospeševati gospodarski razvoj, predvsem lesarstvo ter kamnoseštvo;
- posodobiti cestno in komunalno infrastrukturo, urediti gorske kolesarske poti, trim steze, sankarske proge ter druge naprave, ki občanom in obiskovalcem popestrijo prosti čas.

Značilnosti družabnega dogajanja na podeželju in zagnanost zainteresiranih društev, še posebej izvedba tradicionalne prireditve Severjevi dnevi v Ribnici na Pohorju, ki je že vrsto let osrednji kulturni dogodek in privabi veliko kalnega prebivalstva in tujih gostov.

Iz navedenih dejavnosti in ostalih rednih in izrednih aktivnosti društev na obravnavanem območju je razvidno, da je družbeno življenje v Ribnici na Pohorju dobro razvito. Obnova gasilskega doma ima širok vpliv na razvoj Občine Ribnice na Pohorju, sosednje občine in razvoj celotne Koroške regije. Opremljen projekt ne bo pomenil le veliko pridobitev za prebivalce v naselju Ribnice na Pohorju in občane celotne Občine Ribnice na Pohorju, ampak je to velika pridobitev za pospešitev razvoja turizma in turistične ponudbe kraja.



Sofinancira
Evropska unija



2.5 SWOT ANALIZA

PREDNOSTI	SLABOSTI
<ul style="list-style-type: none"> - Dobro razvita mreža kulturnih in športnih društev; - Bogata društvena dejavnost; - Vključevanje ranljivih skupin (mladi, ženske, starejši, brezposelni) v aktivnosti za večjo socialno povezanost; - Obnova prostora za izvajanje kulturnih, izobraževalnih in družabnih aktivnosti; - Spodbujanje medgeneracijskega sodelovanja in krepitev lokalne skupnosti; - Podpora trajnostnemu razvoju z ekološkimi in okoljskimi vsebinami; - Povezovanje lokalnih akterjev, društev in podjetnikov v skupne pobude; - Promocija zdravega življenjskega sloga in ozaveščanje o zdravju ter varovanju okolja. 	<ul style="list-style-type: none"> - Potreba po dolgoročnem financiranju in vzdrževanju obnovljenega prostora; - Omejeni kadrovski in organizacijski viri za izvedbo vseh aktivnosti; - Možna nizka udeležba pri določenih aktivnostih zaradi pomanjkanja interesa ali ozaveščenosti; - Izzivi pri vključevanju vseh ranljivih skupin v načrtovane dejavnosti; - Potreba po dodatni promociji projekta, da doseže čim širšo skupnost; - Slaba vključenost ranljivih skupin v aktivno preživljanje prostega časa.
MOŽNOSTI	NEVARNOSTI
<ul style="list-style-type: none"> - Krepitev socialne vključenosti in medsebojne povezanosti prebivalcev; - Povečanje zanimanja za podeželsko okolje in izboljšanje kakovosti bivanja; - Večja ozaveščenost o trajnostnih praksah, zdravem načinu življenja in okoljski odgovornosti; - Povečanje prepoznavnosti lokalnih pridelovalcev in ponudnikov ekoloških izdelkov; - Možnost razširitve aktivnosti na več območij in povezovanje s sosednjimi občinami; - Dodatne priložnosti za prostovoljstvo in vključevanje mladih v skupnostne projekte. 	<ul style="list-style-type: none"> - Ne zadostno financiranje za dolgoročno vzdrževanje obnovljenega prostora in aktivnosti; - Možna nizka motivacija nekaterih ciljnih skupin za sodelovanje; - Povečana socialna izključenost, če se ranljive skupine ne vključijo v zadostni meri; - Morebitni okoljski izzivi, kot so vplivi podnebnih sprememb (npr. poplave, suše), ki bi lahko vplivali na izvedbo nekaterih aktivnosti; - Pomanjkanje usposobljenega kadra za trajnostno izvajanje programov po zaključku projekta.

Tabela 8: Swot analiza



Sofinancira
Evropska unija



2.6 RAZLOGI ZA INVESTICIJSKO NAMERO

Predmet projekta **Mladi za povezano** skupnost je vzpostavitev in nadgradnja prostora za druženje, izobraževanje in aktivno preživljanje prostega časa, s čimer se krepí socialna vključenost, spodbuja medgeneracijsko sodelovanje in podpira trajnostni razvoj skupnosti. Osrednji poudarek je na mladih, saj jim projekt omogoča pridobivanje novih znanj, razvijanje veščin, aktivno vključevanje v skupnost ter ustvarjanje priložnosti za kakovostno preživljanje prostega časa. Projekt bo z izvedbo kulturnih, izobraževalnih, rekreativnih in okoljskih aktivnosti omogočil povezovanje različnih generacij in ranljivih skupin ter prispeval k večji kakovosti življenja na podeželju.

V okviru projekta se bo izvedla obnova notranjosti gasilskega doma, ki bo postal središče družabnega življenja in stičišče za različne dejavnosti. S tem se bo izboljšala dostopnost prostora za izvajanje dogodkov, delavnic, predavanj in medgeneracijskih druženj, hkrati pa se bo prispevalo k večji povezanosti lokalne skupnosti. Mladim se bo zagotovil dostopen, varen in spodbuden prostor, kjer bodo lahko sodelovali v kulturnih, izobraževalnih in športnih aktivnostih ter razvijali svojo ustvarjalnost in talente.

Projekt rešuje problem pomanjkanja ustreznih prostorov za izvajanje družabnih, izobraževalnih in kulturnih aktivnosti ter hkrati odgovarja na potrebo po večji socialni vključenosti mladih, starejših in drugih ranljivih skupin. Z organizacijo dogodkov, kot so Festival zdravja, umetniške in rokodelske delavnice, pevski nastopi, okoljske akcije in usposabljanja, bodo mladi pridobili dragocene izkušnje, nove spretnosti ter okrepili svojo družbeno vlogo. Hkrati bo projekt omogočil povezovanje mladih z drugimi generacijami, kar bo prispevalo k medsebojnemu učenju in krepitvi socialnih vezi.

Izvedba projekta bo dolgoročno izboljšala pogoje za življenje in delo mladih v lokalnem okolju, saj bo prenovljen prostor omogočil kontinuirano izvajanje aktivnosti tudi po zaključku projekta. S tem se bo mladim zagotovila trajna podpora pri njihovem razvoju, povezanosti s skupnostjo in vključevanju v družbeno življenje, kar bo pomembno prispevalo k bolj dinamični in vključujoči družbi.

Namen projekta je izboljšati socialno povezanost, spodbujati medgeneracijsko sodelovanje, povečati kompetence mladih ter podpreti lokalni razvoj z vključevanjem trajnostnih praks in lokalnih akterjev. Projekt bo neposredno vplival na ciljne skupine z izboljšanjem njihovega dostopa do izobraževalnih in družbenih priložnosti, spodbujanjem ekoloških praks ter aktivnim vključevanjem v skupnost. Obnova objekta bo omogočila ustvarjanje prostora, kjer se bodo lahko izvajale vse te aktivnosti in tako prispevala k večji socialni povezanosti.



Sofinancira
Evropska unija



3. OPREDELITEV RAZVOJNIH MOŽNOSTI IN CILJEV INVESTICIJE TER PREVERITEV USKLAJENOSTI Z RAZVOJNIMI STRATEGIJAMI IN POLITIKAMI

3.1 RAZVOJNE MOŽNOSTI IN CILJI PROJEKTA

Projekt »Mladi za povezano skupnost« ima širok vpliv na razvoj Občine Ribnica na Pohorju.

Občina Ribnica na Pohorju bo z investicijo zasledovala naslednje razvojne možnosti:

- Pridobitev urejenega prostora za mlade kot spodbuda za aktivno vključevanje mladih v lokalno skupnost ter spodbujanje ustvarjalnosti in socialne povezanosti.
- Ureditev infrastrukturnih pogojev za izvajanje izobraževalnih delavnic, kulturnih dogodkov, športnih aktivnosti in družabnih srečanj z namenom povečanja socialne vključenosti in izboljšanja kakovosti življenja vseh generacij.
- Ustvarjanje okolja za pridobivanje novih znanj, veščin in kompetenc, s posebnim poudarkom na mladih, ki bodo imeli priložnost za osebno rast in profesionalno izpopolnjevanje.
- Povečanje ponudbe aktivnosti na področju medgeneracijskega sodelovanja, zdravega življenjskega sloga in aktivnega staranja, kar bo pozitivno vplivalo na medsebojno povezanost in izmenjavo izkušenj med generacijami.

Občina Ribnica na Pohorju bo z realizacijo projekta dosegla naslednje strateške cilje:

- Vsestranski razvoj občine, s poudarkom na mladih in njihovem vključevanju v lokalne dejavnosti.
- Povečanje privlačnosti podeželskih območij in izboljšanje kakovosti življenja v manjših urbanih in podeželskih središčih.
- Zaustavitev negativnih demografskih trendov, saj bo projekt spodbudil mlade k ostajanju in aktivnemu sodelovanju v svojem domačem okolju.
- Pospeševanje regionalnega razvoja, kjer bo Ribnica na Pohorju postala vzor za aktivno vključevanje mladih v družbeno življenje.
- Trajnostni razvoj lokalnega okolja, kjer bo skrb za mladino in vključevanje ranljivih skupin postavljeno v ospredje.
- Enakomernejši notranji razvoj regije, kar bo prispevalo k večji socialni koheziji in zmanjšanju regionalnih razlik.
- Izboljšanje kakovosti življenjskega okolja za vse generacije, kar bo prispevalo k večji povezanosti in družbeni blaginji.

Projekt Mladi za povezano skupnost ni enkratno dejanje, temveč dolgoročni cilj, ki ga bomo dosegli postopoma. Z vsako izvedeno aktivnostjo bomo gradili povezano skupnost, kjer se bodo mladi in drugi prebivalci čutili vključene in pomembne. Z izvedbo projekta se bomo osredotočili na trajnostni razvoj, kjer bo največja pozornost namenjena izboljšanju kakovosti življenja in vključevanju vseh generacij v aktivno življenje občine.



Sofinancira
Evropska unija



3.2 OPREDELITEV VIZIJE

Vizija občine Ribnica na Pohorju je:

»Ustvarjanje kvalitetnega življenjskega in delovnega okolja z ohranjanjem vrednot tega prostora, na katerem poteka pestra in uspešna gospodarska dejavnost, ki zagotavlja poseljenost in večjo ekonomsko samostojnost v smeri dopolnilnih in dodatnih dejavnosti, ki bodo temeljile na izkoriščanju lastnih potencialov, naravne in kulturno – etnološke dediščine na podeželju ter eko – turizmu. Pri tem se skrbi za aktiviranje vseh razpoložljivih potencialov, ki upoštevajo kakovost življenja ljudi in okolja, socialno pravičnost ter družbeno odgovornost do sedanjih in prihodnjih rodov«.

3.3 AKTIVNOSTI PROJEKTA

Glavne aktivnosti projekta so:

- Obnova notranjosti gasilskega doma,
- Festival zdravja (na festivalu bodo vsebine kot so na primer: stojnice za promocijo telesne aktivnosti – demonstracije vaj in telesnih aktivnosti, igre za otroke; stojnice z zdravo prehrano – prezentacija zdravih receptov; stojnica z informacijami o duševnem zdravju – obvladovanje stresa, tehnike sproščanja; stojnica za aktivno staranje – preizkusi zdravja, meritve, načini izboljšanja kognitivnih funkcij, stojnica z zelišči, stojnica z predstavitvijo lokalne ponudbe zdrave hrane in/ali podobno),
- Pevski nastop za upokoјence in invalide,
- Pevski nastop za občane,
- Medgeneracijsko druženje s petjem,
- Razstava likovnih del v gasilskem domu,
- Rokodelska delavnica - izdelava božičnih okrasov in božično-novoletnih daril,
- Izvedba dogodka božično-novoletni bazar (božične stojnice),
- Izvedba gasilskega dogodka za mlade gasilce,
- Izvedba praktične delavnice za mlade o uporabi defibrilatorja,
- Predavanje medicinske sestre o spodbujanju zdravega življenjskega sloga, zdrave prehrane za gasilsko mladino,
- Predavanje na temo ozaveščanja mladih glede okoljskih vsebin (kot na primer recikliranje in varovanje narave),
- Dogodek: Na pohod za čisto naravo (pohod, združen s čistilno akcijo se izvede tudi v sosednjih občinah),
- Usposabljanje za planinskega vodnika,
- TRI umetniške delavnice za mlade - Delavnice, kjer se udeleženci naučijo osnov umetniškega izražanja.



Sofinancira
Evropska unija



3.4 CILJI INVESTICIJE IN OPREDELITEV LOGIKE PROJEKTA

Ozadje projekta:

Na podežlju se pogosto pojavljajo težave z nizko socialno vključenostjo, pomanjkanjem možnosti za mlade ter slabšo prepoznavnostjo trajnostnih praks. Občina in širše okolje potrebujejo projekt, ki bo omogočil dostop do priložnosti za vse skupine prebivalcev, spodbudil sodelovanje in krepitev lokalnega vključevanja ter zavedanje o pomenu varovanja okolja. Projekt naslavlja te izzive z vključevanjem lokalnih akterjev, društvenih organizacij in podjetnikov, kar bo prispevalo k izboljšanju socialne kohezije in trajnostnemu razvoju, predvsem pa povečanju socialne vključenosti.

Poudarki projekta:

- Zagotovitev prostora za izvedbo dejavnosti, ki bo omogočil boljšo dostopnost storitev in krepil socialno povezanost
- Krepitev socialne vključenosti prebivalcev in ranljivih skupin
- Povečanje prepoznavnosti lokalnega okolja
- Spodbujanje trajnostnega razvoja in ekoloških praks
- Povezovanje različnih generacij in lokalno udejstvovanje
- Podpora lokalnim kmetijam in ekološkim pridelkom

Namen projekta:

Namen projekta je izboljšati socialno povezanost, spodbujati medgeneracijsko sodelovanje, povečati kompetence mladih ter podpreti lokalni razvoj z vključevanjem trajnostnih praks in lokalnih akterjev. Projekt bo neposredno vplival na ciljne skupine z izboljšanjem njihovega dostopa do izobraževalnih in družbenih priložnosti, spodbujanjem ekoloških praks ter aktivnim vključevanjem v skupnost. Obnova objekta bo omogočila ustvarjanje prostora, kjer se bodo lahko izvajale vse te aktivnosti in tako prispevala k večji socialni povezanosti.

CILJI PROJEKTA

Kratkoročni cilji:

- Zagotoviti prostor za izvajanje vseh aktivnosti, ki bo omogočil večjo dostopnost storitev in večjo socialno vključenost,
- Implementirati vsebine za večjo socialno vključenost v lokalno okolje in povečati število vključenih udeležencev v kulturne, izobraževalne in okoljske aktivnosti (merjeno z udeležbo in povratnimi informacijami).

Dolgoročni cilji:

- Zmanjšati socialno izključenost ranljivih skupin (mladi, ženske, starejši, brezposelni) in aktivno vključiti lokalno prebivalstvo v projekt socialnega vključevanja.
- Povečati izobraževalne možnosti za mlade in povečati privlačnost lokalnega okolja za mlade.
- Omogočiti trajno povezovanje skupnosti v novem prostoru, ki bo gostil različne aktivnosti.



Sofinancira
Evropska unija



Pričakovani rezultati:

- Zagotovitev ustreznega prostora za izvajanje teh aktivnosti ter povečanje dostopnosti storitev v lokalnem okolju, s posebnim poudarkom na potrebah mladih, ki bodo lahko uporabljali prostor za svoje dejavnosti in druženje.
- Povečanje števila vključenih v izobraževalne delavnice in kulturne dogodke, zlasti iz ranljivih skupin, s posebnim poudarkom na mladih.
- Povečanje prepoznavnosti lokalnih podjetnikov in ekoloških kmetov, ki bodo imeli priložnost predstaviti svoje izdelke na Festivalu zdravja.
- Aktiviranje prostovoljskih skupin in vključevanje občanov, še posebej mladih, v trajnostne akcije, ki bodo spodbujale sodelovanje in ustvarjanje.
- Razvoj medgeneracijskih povezav in krepitev socialne kohezije, še posebej s ciljem vključevanja mladih v projekte in aktivnosti.

3.5 SKLADNOST PROJEKTA S STRATEŠKIMI USMERITVAMI IN CILJI PROGRAMA, KATEREGA DEL JE INVESTICIJSKI PROJEKT

Projekt je skladen s/z:

- Strategijo lokalnega razvoja LAS MDD 2027 2021–2027,
- Regionalnim razvojnim programom za Koroško 2021–2027,
- Skupno kmetijsko politiko 2023 – 2027.

3.5.1 Strategija lokalnega razvoja Mislinjske in Dravske doline (LAS MDD 2027)

Strategija lokalnega razvoja Mislinjske in Dravske doline za programsko obdobje do leta 2027 (SLR LAS MDD 2027 2021–2027) opredeljuje izhodišča za lokalni razvoj na območju šestih občin Mislinjske in Dravske doline in sicer: občin Dravograd, Mislinja, Muta, **Ribnica na Pohorju**, Slovenj Gradec in Vuzenica in je skladna s cilji Skupne kmetijske politike 2023 – 2027 in Regionalnim razvojnim programom za Koroško 2021–2027.

Strategija lokalnega razvoja za lokalno akcijsko skupino Mislinjske in Dravske doline 2027 (LAS MDD 2027) 2021–2027 (SLR) določa vizijo razvoja LAS MDD 2027 se glasi: »Endogeni potenciali in zdravo okolje podeželja, urbanih območji kot temelj vzdržnega, trajnostnega, vključujočega razvoja kakovosti življenja ljudi in okolja.«

SLR LAS MDD 2027 prispeva specifičnemu cilju: Spodbujanje zaposlovanja, rasti, enakosti spolov, vključno s participacijo žensk v kmetovanju, socialne vključenosti in lokalnega razvoja na podeželju, vključno s krožnim biogospodarstvom in trajnostnim gozdarstvom.

Skozi sklad EKSRP SLR LAS MDD 2027 vsebinsko naslavlja naslednje vsebine:

UKREP 1: OSKRBA Z LOKALNO HRANO IN KRATKE DOBAVNE VERIGE

- dvig socialnega kapitala
- okoljske vsebine

UKREP 2: RAZVOJ STORITEV IN INFRASTRUKTURE NA PODEŽELJU

- zagotavljanje osnovnih storitev



Sofinancira
Evropska unija



UKREP 3: KREPITEV SOCIALNE VKLJUČENOSTI

- povečanje socialne vključenosti

UKREP 4: PAMETNE VASI, DIGITALNA PISMENOST

- pametne vasi

Projekt »Mladi za povezano skupnost« je skladen s Strategijo lokalnega razvoja za lokalno akcijsko skupino Mislinjske in Dravske doline 2027 2021–2027, kar prikazuje tabela (spodaj):

UKREP IZ STRATEGIJE LAS MDD 2027		
Ukrep 1	OSKRBA Z LOKALNO HRANO IN KRATKE DOBAVNE VERIGE	<input type="checkbox"/>
	V2 Dvig socialnega kapitala	<input checked="" type="checkbox"/>
	V3 Okoljske vsebine	<input checked="" type="checkbox"/>
Ukrep 2	RAZVOJ STORITEV IN INFRASTRUKTURE NA PODEŽELJU	<input type="checkbox"/>
	V5 Zagotavljanje osnovnih storitev	<input type="checkbox"/>
Ukrep 3	KREPITEV SOCIALNE VKLJUČENOSTI	<input type="checkbox"/>
	V9 Povečanje socialne vključenosti	<input checked="" type="checkbox"/>
Ukrep 4	PAMETNE VASI, DIGITALNA PISMENOST	<input type="checkbox"/>
	V11 Pametne vasi	<input type="checkbox"/>

Tabela 9: Skladnost z Ukrepi iz SLR LAS MDD 2027

Projekt je v celoti skladen z **ukrepom 3** v vsebini V9 Povečanje socialne vključenosti, saj neposredno prispeva k krepitvi socialne vključenosti, zdravju in dobrobiti prebivalcev na območju LAS MDD 2027, zlasti s poudarkom na ranljivih skupinah, kot so otroci, mladi, upokojenci, brezposelni, ženske, ... Aktivnosti, ki jih projekt vključuje, so zasnovane tako, da spodbujajo zdrav življenjski slog, socialno vključenost, medgeneracijsko sodelovanje in zaposlitvene možnosti, kar je ključnega pomena za dolgoročno izboljšanje kakovosti življenja prebivalcev. Poleg tega bo obnovljeni objekt omogočil primeren prostor za izvedbo vseh načrtovanih aktivnosti, kar bo dodatno podprlo krepitev socialne vključenosti v lokalni skupnosti.

Projekt "Mladi za povezano skupnost" je usmerjen v povečanje socialne vključenosti prebivalcev, zlasti ranljivih skupin, ter v krepitev medgeneracijskega sodelovanja in povezovanja skupnosti. Težišče ukrepanja je usmerjeno v organizacijo aktivnosti, ki vključujejo mlade, starejše, invalide in druge ciljne skupine ter spodbujajo aktivno udeležbo v skupnosti. Ključni vidik projekta je obnova objekta, ki bo zagotovila primeren prostor za izvedbo teh aktivnosti in s tem omogočila dolgoročno povečanje socialne vključenosti. Ustrezna infrastruktura je bistven pogoj za izvajanje programov, ki naslavlajo potrebe različnih skupin prebivalcev ter spodbujajo njihovo aktivno vključevanje v skupnost. Z izvedbo pevskih nastopov za upokojence in invalide, medgeneracijskih druženj, rokodelskih in umetniških delavnic ter dogodkov, kot je Festival zdravja, projekt spodbuja občutek pripadnosti in



Sofinancira
Evropska unija



solidarnosti. Aktivnosti na področju okolja in zdravja, kot so predavanja o zdravem načinu življenja in delavnice za mlade gasilce, pa prispevajo k ozaveščanju o pomenu narave, telesnega in duševnega zdravja ter krepijo socialne vezi.

Projekt vključuje različne lokalne deležnike, saj povezuje posameznike, društva in organizacije, ki s svojim sodelovanjem prispevajo k uresničevanju zastavljenih ciljev.

Projekt je v celoti skladen tudi z **ukrepom 1** v vsebinah V2 Dvig socialnega kapitala in V3 okoljske vsebine, saj vključuje aktivnosti, ki spodbujajo trajnostno oskrbo z lokalno hrano in prispevajo k izboljšanju kratkih dobavnih verig. Posebno pomembno je, da se projekt osredotoča na promocijo zdravih in lokalnih živil, kar je skladno s cilji ukrepa 1, ki se osredotoča na krepitev lokalnih kmetij in predelovalcev hrane ter spodbujanje ekološke pridelave in predelave hrane. Vplival bo na dvig socialnega kapitala - izmenjavo znanj in neposredno bo naslavljal okoljske vsebine – oskrba z lokalno hrano in aktivnosti za varovanje okolja.

Kazalniki za spremljanje uspešnosti projekta v povezavi s cilji Strategije lokalnega razvoja LAS MDD 2027:

Kazalniki projekta		
Kazalnik / enota	Izhodiščno stanje ob začetku projekta / enota	Ciljna vrednost ob zaključku projekta / enota
Ukrep 1 K 2 - R.42 Spodbujanje socialne vključenosti: število oseb, zajetih v projekte socialnega vključevanja, ki prejemajo podporo./ število	0	30
Opredelitev kazalnika:	Število oseb, zajetih v projekte socialnega vključevanja, ki prejemajo podporo, bo ob zaključku projekta najmanj 30. Gre za udeležence aktivnosti dogodka: Na pohod za čisto naravo, predavanja na temo ozaveščanja mladih glede okoljskih vsebin. Vključeni so tudi ponudniki na dogodku Festival zdravja.	
Ukrep 1 K 3 - R.27 Okoljska ali podnebna uspešnost zaradi naložb na podeželju: število operacij, ki prispevajo k ciljem na področju okoljske trajnosti ter doseganje blaženja podnebnih sprememb in prilagajanja nanje na podeželju. / število	0	1
Opredelitev kazalnika:	Ob zaključku projekta bo izvedena ena operacija, ki prispeva k ciljem na področju okoljske trajnosti ter doseganje blaženja podnebnih sprememb in prilagajanja nanje na podeželju.	



Sofinancira
Evropska unija



Ukrep 3 K 2 - R.42 Spodbujanje socialne vključenosti: število oseb, zajetih v projekte socialnega vključevanja, ki prejemajo podporo. / število	0	120
Opredelitev kazalnika:	Število oseb, zajetih v projekte socialnega vključevanja, ki prejemajo podporo bo ob zaključku projekta najmanj 120. Gre za udeležence aktivnosti: Festival zdravja (obiskovalci), pevski nastop za upokojence in invalide, pevski nastop za občane, medgeneracijsko druženje s petjem, razstava likovnih del v gasilskem domu, rokodelska delavnica - izdelava božičnih okraskov in božično-novoletnih daril, božično-novoletni bazar (božične stojnice), gasilski dogodek za mlade gasilce, praktična delavnica za mlade o uporabi defibrilatorja, predavanje medicinske sestre o spodbujanju zdravega življenjskega sloga, zdrave prehrane za gasilsko mladino, usposabljanje za planinskega vodnika, umetniške delavnice za mlade.	

Tabela 10: Kazalniki projekta

3.5.2 Regionalni razvojni program za Koroško 2021–2027

Projekt je skladen z Regionalnim razvojnimi programom za Koroško, saj naslavlja ključne razvojne prioritete, povezane z varovanjem okolja, družbeno vključenostjo, kompetencami prebivalcev in trajnostnim lokalnim razvojem.

Razvojna prioriteta 2: Bolj zelena Koroška

V okviru **U2.2 Varovanje narave, okolja in virov** projekt vključuje različne aktivnosti, ki ozaveščajo prebivalce o pomenu trajnostnega ravnanja z naravnimi viri. Predavanje o varovanju okolja in recikliranju ter dogodek Na pohod za čisto naravo, kjer udeleženci združijo pohod s čistilno akcijo, neposredno prispevajo k varovanju narave in spodbujajo odgovoren odnos do okolja. Te aktivnosti krepijo ekološko zavest in zmanjšujejo negativni vpliv človeka na naravo.

Projekt se povezuje tudi z **U2.3 Prilagajanje na podnebne spremembe**, saj spodbuja trajnostne prakse, kot so uporaba lokalnih virov hrane in skrajšanje dobavnih verig, kar zmanjšuje ogljični odtis in emisije toplogrednih plinov. S trajnostnim pristopom k izvedbi dogodkov, kjer se uporablja lokalna hrana in ozavešča o ekološki pridelavi, projekt prispeva k večji samooskrbi in prilagajanju skupnosti na podnebne spremembe.

Razvojna prioriteta 4: Bolj sposobna, privlačna in vključujoča Koroška

Z **U4.1 Kompetence za življenje in delo** projekt krepi znanje in spretnosti prebivalcev skozi različne izobraževalne in aktivnosti usposabljanja. Usposabljanje za planinske vodnike,



Sofinancira
Evropska unija



delavnice umetniškega izražanja, rokodelske delavnice in praktične delavnice za gasilsko mladino omogočajo pridobivanje novih veščin, ki prispevajo k večji zaposljivosti in osebemu razvoju prebivalcev.

Projekt podpira **U4.2 Zdrava, aktivna in vključujoča skupnost**, saj z organizacijo Festivala zdravja in predavanj o zdravem načinu življenja ozavešča prebivalce o pomenu telesne aktivnosti, zdrave prehrane in duševnega zdravja. Aktivnosti, kot so pevski nastopi za upokoјence in invalide ter medgeneracijsko druženje, prispevajo k socialni povezanosti in vključevanju ranljivih skupin.

V okviru **U4.3 Povezana in ustvarjalna skupnost** projekt omogoča razvoj kulturnih in družbenih aktivnosti, kot so umetniške delavnice, razstava likovnih del in božično-novoletni bazar, ki spodbujajo kreativnost in sodelovanje med različnimi generacijami. Povezovanje lokalnih akterjev, kot so gasilsko in planinsko društvo, šola in podjetniki, krepi skupnostno delovanje in povečuje občutek pripadnosti.

Skozi **U4.4 Družbena infrastruktura** projekt vključuje obnovo objekta, ki bo zagotovil ustrezne prostore za izvajanje številnih načrtovanih aktivnosti. S tem se izboljšajo pogoji za družbeno življenje in omogoči dolgoročna trajnost izvedenih aktivnosti.

Razvojna prioriteta 5: Bolj trajnostni razvoj mest in podeželja

Projekt je skladen z **U5.3 Lokalni razvoj, ki ga vodi skupnost**, saj temelji na aktivni vlogi lokalnih prebivalcev in organizacij pri načrtovanju in izvajanju aktivnosti. S spodbujanjem lokalne samooskrbe, vključevanjem različnih družbenih skupin in krepitvijo medgeneracijskega sodelovanja projekt prispeva k trajnostnemu razvoju podeželskega območja ter izboljšanju kakovosti življenja prebivalcev. Poleg tega je projekt skladen s Strategijo lokalnega razvoja LAS MDD 2027, v ukrepih 3 in 1, ki podpirata lokalne iniciative, spodbujata socialno vključenost ter krepita trajnostni razvoj lokalnih skupnosti.

Projekt torej celovito podpira cilje Regionalnega razvojnega programa za Koroško, saj spodbuja varovanje okolja, razvoj kompetenc, zdrav življenjski slog, socialno vključenost ter trajnostni razvoj mest in podeželja.

3.5.3 Skupna kmetijska politika 2023 – 2027

Projekt je skladen s cilji Skupne kmetijske politike 2023–2027, saj naslavlja ključne prioritete, povezane z varovanjem okolja, zaposlovanjem in inovacijami.

V okviru **SO4 – Prispevanje k blažitvi podnebnih sprememb in prilagajanju nanje, vključno z zmanjšanjem emisij toplogrednih plinov** projekt spodbuja trajnostne prakse in odgovoren odnos do okolja. Organizacija predavanj o varovanju narave in trajnostnem razvoju ter izvedba dogodka Na pohod za čisto naravo, kjer udeleženci združijo pohodništvo s čistilno akcijo, neposredno vplivata na ozaveščanje o podnebnih spremembah in zmanjšanju negativnega vpliva človeka na okolje. Spodbujanje lokalne pridelave hrane in krajših dobavnih verig znotraj



Sofinancira
Evropska unija



festivala zdravja zmanjšuje ogljični odtis, povezan s transportom hrane, in prispeva k ciljem trajnostne oskrbe. Poleg tega usposabljanje za planinske vodnike vključuje trajnostne prakse v pohodništvu, kar pripomore k odgovornemu ravnanju v naravi in varovanju ekosistemov.

Projekt je skladen tudi s **SO8 – Spodbujanje zaposlovanja, rasti, enakosti spolov, vključno z udeležbo žensk**, saj vključuje različne aktivnosti, ki prispevajo k izboljšanju zaposlitvenih možnosti in gospodarski rasti lokalne skupnosti. Organizacija delavnic in festivala zdravja omogoča promocijo in večjo prepoznavnost lokalnih obrtnikov, proizvajalcev ter kmetov, kar prispeva k razvoju podjetništva na podeželju. Poleg tega usposabljanja, kot so delavnice umetniškega izražanja za mlade, praktična izobraževanja za gasilce in planinsko usposabljanje, mladim in ranljivim skupinam omogočajo pridobivanje novih kompetenc, kar dolgoročno povečuje njihovo zaposljivost. Projekt daje poseben poudarek tudi vključevanju žensk in ranljivih skupin, saj številne aktivnosti spodbujajo njihovo aktivno sodelovanje in ekonomsko opolnomočenje.

V okviru **XCO – Horizontalni cilj posodobitve sektorja s spodbujanjem in izmenjavo znanja ter inovacij projekt prispeva k širjenju znanja in izboljšanju kompetenc prebivalcev**. Predavanja o trajnostnem razvoju, zdravem življenjskem slogu, uporabi defibrilatorja in pomenu zdrave prehrane za gasilsko mladino spodbujajo prenos znanja in krepitev zavedanja o pomenu zdravja in varovanja okolja. Umetniške delavnice za mlade omogočajo razvoj ustvarjalnih veščin, medtem ko usposabljanje za planinske vodnike prispeva k strokovni usposobljenosti na področju turizma in varnega gibanja v naravi. S povezovanjem različnih deležnikov in organizacij projekt omogoča izmenjavo izkušenj in dobrih praks, kar pripomore k dolgoročni trajnosti in inovativnemu razvoju lokalnega okolja.

Projekt tako celovito podpira cilje SKP 2023–2027 in prispeva k trajnostnemu razvoju, socialni vključenosti ter spodbujanju znanja in inovacij na podeželskih območjih.

3.6 UTEMELJITEV PROJEKTA

3.6.1 Utemeljitev projekta na ravni ciljnih skupin

Ciljne skupine projekta Mladi za povezano skupnost vključujejo otroke, mladino, upokojence, invalide, brezposelne, ženske, socialno ogrožene posameznike, lokalne prostovoljce, društva ter širšo skupnost. Projekt je namenjen tudi lokalnim podjetnikom, kmetom in ponudnikom zdravih ter ekoloških izdelkov, saj jim omogoča večjo prepoznavnost in povezovanje s skupnostjo. Poleg tega vključuje strokovnjake s področja zdravja, izobraževanja, kulture in okolja, ki prispevajo k dvigu kompetenc in ozaveščenosti prebivalcev.

Projekt "Mladi za povezano skupnost" je namenjen prebivalcem Ribnice na Pohorju ter ostalim prebivalcem širšega območja LAS MDD 2027.



Sofinancira
Evropska unija



Vključenost ranljivih skupin

Mladi do 30. leta starosti

Za mlade projekt ponuja priložnosti za sodelovanje v različnih aktivnostih, kot so rokodelske delavnice, kjer bodo izdelovali izdelke za božično-novoletni bazar, pevski nastopi, kjer bodo lahko izrazili svoje talente, ter predavanja in delavnice, ki bodo osredotočena na teme, pomembne za njihovo osebno in poklicno rast. Spodbujana bo vključenost v vse aktivnosti projekta, ki spodbujajo aktivno participacijo in skupnostno delo. Njihova vključenost bo dokazljiva z listami prisotnosti.

Starejši brezposelni

Za starejše brezposelne projekt omogoča vključenost v vse aktivnosti, predvidene pri projektu, tako v predavanja, dogodke ter druge kulturne in izobraževalne dejavnosti. S tem bodo starejši brezposelni imeli priložnost aktivno sodelovati, razvijati svoje sposobnosti in kompetence in prispevati k skupnosti. Njihova vključenost bo dokazljiva z listami prisotnosti.

Ženske

Za ženske projekt omogoča vključenost v vse aktivnosti, predvidene pri projektu, tako v predavanja, dogodke ter druge kulturne in izobraževalne dejavnosti. S tem bodo ženske imele priložnost aktivno sodelovati, razvijati svoje sposobnosti in prispevati k skupnosti. Vključenost žensk bo dokazljiva z listami prisotnosti.

Invalidi

Za invalide projekt ponuja priložnosti za sodelovanje v različnih aktivnostih, kot so pevski nastopi, medgeneracijsko druženje, drugi dogodki (npr. Festival zdravja), ki spodbujajo vključevanje v družbeno in kulturno življenje. Aktivnosti so zasnovane tako, da omogočajo dostopnost in prilagoditev potrebam invalidov, kar spodbuja njihovo socialno vključevanje in aktivno participacijo. Vključenost v aktivnosti bo dokazljiva z listami prisotnosti.

Upokojenci

Za upokojence projekt omogoča vključitev v dogodke kot so udeležba na pevskih nastopih, medgeneracijsko druženje s petjem, udeležba razstave likovnih del in drugih kulturne aktivnosti, ki spodbujajo socialno interakcijo in aktivno staranje. Poudarek je na omogočanju dostopnosti in ustvarjanju prostora za kakovostno preživljanje prostega časa ter krepitev medgeneracijskih vezi. Vključenost upokojencev bo dokazljiva z listami prisotnosti.

3.6.2 Utemeljitev projekta na ravni okoljske trajnosti

Projekt "Mladi za povezano skupnost" bo imel pozitiven vpliv na okolje, saj vključuje vrsto aktivnosti, ki spodbujajo okoljsko trajnost. Te aktivnosti so usmerjene v tri ključna področja: spodbujanje zdravih prehranskih vsebin, ozaveščanje lokalnega prebivalstva glede okoljskih vsebin, in sodelovanje pri aktivnostih varovanja okolja.

Spodbujanje zdravih prehranskih vsebin: Na Festivalu zdravja, ki je ena od osrednjih aktivnosti, bodo predstavljene zdrave prehranske vsebine. Festival bo vključeval stojnico z



Sofinancira
Evropska unija



zdravo prehrano, kjer bodo obiskovalci lahko spoznali ekološke pridelke in zdrave recepte, ki spodbujajo trajnostne prehranske navade. Predavanje o zdravi prehrani za gasilsko mladino bo dodatno okrepilo ozaveščenost mladih o pomenu zdravega prehranjevanja, kar vključuje izbiro lokalno pridelanih in ekoloških izdelkov, ki prispevajo k ohranjanju okolja.

Ozaveščanje lokalnega prebivalstva glede okoljskih vsebin: Z usposabljanjem za planinskega vodnika projekt spodbuja odgovorno ravnanje z naravnimi viri in okoljem. Planinski vodnik bo usposobljen za vodenje v naravi na trajnosten način, kar pomeni zmanjšanje negativnih vplivov na naravne ekosisteme. Poleg tega bo predavanje o varovanju narave omogočilo lokalnemu prebivalstvu, da se seznani z različnimi okoljevarstvenimi ukrepi, kot so ohranjanje biotske raznovrstnosti, varčevanje z viri in trajnostno ravnanje z naravnimi dobrinami.

Sodelovanje pri aktivnostih varovanja okolja: Dogodek "Pohod za čisto naravo", združen s čistilno akcijo, neposredno prispeva k izboljšanju lokalnega okolja. Udeleženci bodo aktivno sodelovali pri čiščenju naravnih površin, kar bo pripomoglo k zmanjšanju onesnaževal in izboljšanju kakovosti okolja. Ta akcija ne le izboljšuje okolje, temveč tudi spodbuja občutljivost lokalne skupnosti za okoljska vprašanja in odgovorno ravnanje z naravnimi viri.

Skupaj te aktivnosti prispevajo k izboljšanju kakovosti bivalnega okolja, saj spodbujajo boljše prehranjevalne navade, večjo ozaveščenost o okoljskih vprašanjih in povečano aktivno sodelovanje prebivalcev pri ohranjanju okolja.

3.6.3 Utemeljitev projekta na ravni vključenosti partnerjev

Vsebina projekta je naravnana v smeri vključenosti raznolikosti partnerjev. Projektno partnerstvo vključuje vse relevantne partnerje, ki so potrebni za kakovostno realizacijo projekta. Partnerji imajo znanje oziroma sposobnosti reševanja projektnega problema, bodo preizkusili oziroma uporabljali rezultate projekta in bodo razširjali rezultate projekta.

Partnerji zastopajo vse tri sektorje:

- Osnovna šola Ribnica na Pohorju (javni sektor)
- PGD Ribnica - Josipdol (socialni sektor)
- Planinsko društvo Ribnica na Pohorju (socialni sektor)
- Umetniško uprizorjanje Alja Krušič s. p. (ekonomski sektor)

Občina Ribnica na Pohorju (javni sektor) je prijavitelj na javni razpis. V projekt so vključeni še štirje partnerji iz različnih sektorjev, ki bodo pripomogli k rezultatom projekta. Partnerji bodo odgovorni za izvedbo različnih aktivnosti, kot so kulturni dogodki, izobraževalne delavnice, prireditve in medgeneracijska druženja, ki bodo neposredno povezane z izboljšanjem socialne vključenosti in trajnostnega razvoja v skupnosti. Po zaključku projekta bodo partnerji ostali aktivni uporabniki prostora, kjer bodo izvajali različne dejavnosti in s tem zagotovili trajnostno vključevanje mladih ter drugih ranljivih skupin v lokalno življenje.

Prispevek partnerjev k projektu je razviden iz spodnje tabele:





Sofinancira
Evropska unija



PRISPEVEK PARTNERJEV K PROJEKTU

Naziv glavne aktivnosti	Seznam partnerjev, ki sodelujejo pri glavni aktivnosti	Kratek opis nalog po posameznem partnerju, za katere bo ta v okviru glavne aktivnosti in načrtovanih podaktivnosti zadolžen in odgovoren
- Obnova notranjosti gasilskega doma	Občina Ribnica na Pohorju	Občina bo odgovorna za pripravo in izvedbo obnove gasilskega doma, vključno z izbiro izvajalcev, koordinacijo z izvajalci, in zagotavljanjem financiranja ter za zagotavljanje prostora za izvedbo lokalnih aktivnosti. Osnova za ovrednotenje aktivnosti je popis del.
- Festival zdravja (na festivalu bodo vsebine kot so na primer: stojnice za promocijo telesne aktivnosti – demonstracije vaj in telesnih aktivnosti, igre za otroke; stojnice z zdravo prehrano – prezentacija zdravih receptov; stojnica z informacijami o duševnem zdravju – obvladovanje stresa, tehnike sproščanja; stojnica za aktivno staranje – preizkusi zdravja, meritve, načini izboljšanja kognitivnih funkcij, stojnica z zelišči, stojnica z predstavitvijo lokalne ponudbe zdrave hrane in/ali podobno),	Občina Ribnica na Pohorju v sodelovanju z vsemi partnerji pri projektu in lokalnimi ponudniki, strokovnjaki in ostalimi deležniki	Občina Ribnica na Pohorju koordinira organizacijo festivala, zagotavlja prostor za izvedbo dogodka, skrbi za logistiko in povezovanje vseh partnerjev ter promocijo festivala. Za namene izvedbe festivala (in tudi drugih aktivnosti pri projektu – kot je bazar s stojnicami) Občina Ribnica na Pohorju nosi strošek nakupa stojnic.
- Pevski nastop za upokojence in invalide - Pevski nastop za občane - Medgeneracijsko druženje s petjem - Razstava likovnih del v gasilskem domu - Rokodelska delavnica izdelava božičnih okrasov in božično-novoletnih daril - Izvedba dogodka božično-novoletni bazar (božične stojnice)	Osnovna šola Ribnica na Pohorju v sodelovanju s partnerji pri projektu	Osnovna šola prevzame organizacijo vseh aktivnosti v opisu. Za izvedbo vseh dogodkov nosi strošek nakupa odrskega podesta, mikrofona in laserskega rezalnika, s čimer se bodo izvedla večdnevna rokodelska delavnica. Za izvedbo bazara – božičnih stojnic, priskoči na pomoč Občina Ribnica na Pohorju, ki bo v okviru projekta kupila stojnice.
- Izvedba gasilskega dogodka za mlade gasilce - Izvedba praktične delavnice za mlade o uporabi defibrilatorja - Predavanje medicinske sestre o spodbujanju zdravega življenjskega sloga, zdrave prehrane za gasilsko mladino	PGD Ribnica Josipdol v sodelovanju s partnerji pri projektu	Prostovoljsko gasilsko društvo Ribnica Josipdol je zadolženo za izvedbo vseh aktivnosti v opisu. Za namen izvedbe aktivnosti uveljavlja strošek zunanega izvajalca za usposabljanje in strošek nakupa defibrilatorja.
- Predavanje na temo ozaveščanja mladih glede okoljskih vsebin	Planinsko društvo Ribnica na Pohorju v	Planinsko društvo Ribnica na Pohorju prevzame izvedbo aktivnosti v opisu. Za namen izvedbe aktivnosti uveljavlja strošek usposabljanja za



Sofinancira
Evropska unija



<ul style="list-style-type: none"> (kot na primer recikliranje in varovanje narave) Dogodek: Na pohod za čisto naravo (pohod, združen s čistilno akcijo se izvede tudi v sosednjih občinah) Usposabljanje za planinskega vodnika 	sodelovanju s partnerji pri projektu	planinskega vodnika in strošek materiala za izvedbo pohoda s čistilno akcijo.
<ul style="list-style-type: none"> TRI umetniške delavnice za mlade - Delavnice, kjer se udeleženci naučijo osnov umetniškega izražanja 	<p>UMETNIŠKO UPORIZARJANJE Alja Krušič s. p.</p> <p>v sodelovanju s partnerji pri projektu</p>	Alja Krušič prevzame izvedbo aktivnosti v opisu. Aktivno bo sodelovala tudi na preostalih dogodkih, kot sta Festival zdravja in božične stojnice – bazar. Za izvedbo aktivnosti nosi strošek nakupa glasbene opreme.

Tabela 11: Prispevek partnerjev

3.6.4 Utemeljitev projekta na ravni inovativnosti

Projekt "Mladi za povezano skupnost" je inovativen na več načinov, pri čemer se najbolj izrazita tri ključna področja inovativnosti:

Uvajanje novih proizvodov, storitev ali načinov obravnavanja razvojnih vprašanj na lokalnem nivoju: Projekt uvaja nove pristope k obravnavi lokalnih razvojnih vprašanj, predvsem v povezavi z vključevanjem ranljivih skupin (mladi, starejši, invalidi) v različne družbene aktivnosti. Z izvajanjem dogodkov, kot so Festival zdravja, rokodelske delavnice, pohod s čistilno akcijo, projekt ustvarja prostor za nove storitve, ki izboljšujejo kakovost življenja lokalne skupnosti. Prav tako omogoča diverzifikacijo storitev na območju, kar pripomore k večji dostopnosti kulturnih, izobraževalnih in okoljskih vsebin. Aktivnosti, kot so rokodelske delavnice za izdelavo izdelkov, ki bodo nato vključeni v božično-novoletni bazar, ponujajo nova, trajnostna in ustvarjalna prizadevanja v lokalnem okolju.

Krepitvi sodelovanja med različnimi akterji in sektorji: prenos znanj in dobrih praks za krepitev socialnega kapitala: Projekt spodbuja sodelovanje med različnimi akterji, kot so lokalna društva, občina, podjetniki in strokovnjaki, ki skupaj oblikujejo nove pristope za izboljšanje kakovosti življenja v skupnosti. Z vključevanjem različnih partnerjev se ustvarja prostor za prenos znanj in dobrih praks, kar krepi socialni kapital lokalne skupnosti. To sodelovanje omogoča, da so aktivnosti, kot so predavanja o zdravi prehrani, usposabljanje za planinske vodnike in čiščenje narave, bolj ciljno usmerjene in širše vključujoče, kar ima dolgoročen vpliv na socialno kohezijo in kakovost bivanja.

Nova inovativna partnerstva in programi za oblikovanje mreže storitev za spodbujanje ukrepov aktivnega staranja in vključevanja drugih ranljivih skupin: Projekt se osredotoča na ustvarjanje novih partnerstev in oblikovanje mreže storitev, ki spodbujajo aktivno staranje ter vključevanje ranljivih skupin, kot so upokojenci, invalidi, ženske in brezposelni. S programi, kot so pevski nastopi za upokojence, medgeneracijska druženja, in delavnice za razvoj novih



Sofinancira
Evropska unija



veščin, projekt povezuje različne generacije in omogoča vključevanje v skupnostne aktivnosti. Ta inovativni pristop ustvarja podporno okolje za ranljive skupine, kar izboljšuje njihovo socialno vključenost in kakovost življenja.

S temi pristopi projekt prispeva k razvoju inovativnih rešitev, ki povečujejo socialno povezanost in trajnostni razvoj na lokalnem nivoju, hkrati pa spodbujajo aktivno participacijo prebivalcev vseh starosti in družbenih skupin.

3.6.5 Utemeljitev projekta na ravni dodane vrednosti za območje LAS

Dodana vrednost projekta "Mladi za povezano skupnost" je vidna v njegovem celostnem pristopu, ki povezuje različne sektorske aktivnosti, kar omogoča sinergije med gospodarstvom, socialo in okoljem. Z vključitvijo lokalnih podjetnikov, kmetov in ustvarjalcev v kulturne in izobraževalne aktivnosti ter spodbujanjem trajnostnih praks, kot so ekološki proizvodi in zdrava prehrana, projekt prispeva k razvoju lokalnega gospodarstva. Hkrati pa z vključitvijo ranljivih skupin, kot so mladi, ženske, brezposelni in starejši, v aktivnosti kot so rokodelske delavnice, pevski nastopi in medgeneracijsko druženje, krepi socialni kapital območja. Projekt omogoča širjenje mreže sodelovanja med lokalnimi akterji, kar povečuje solidarnost in povezanost skupnosti ter spodbuja socialno kohezijo. Z izvedbo okoljskih akcij in ozaveščanjem prebivalstva o varovanju narave ter aktivnostih za ohranjanje ekoloških virov projekt neposredno vpliva na izboljšanje kakovosti življenjskega okolja. Tako projekt ne le da zagotavlja kratkoročne koristi za posamezne ciljne skupine, temveč krepi dolgoročno stabilnost in trajnost razvoja območja LAS MDD 2027.

Projekt ima vpliv tako na okolje, gospodarstvo in socialo:

Okolje:

Projekt spodbuja ozaveščanje o okolju in trajnostnem razvoju, saj vključuje aktivnosti, ki imajo neposreden vpliv na varovanje narave. Predavanje na temo okoljskih vsebin, kot so na primer recikliranje in varovanje narave, pa tudi dogodek "Na pohod za čisto naravo", kjer bodo udeleženci združili pohod s čistilno akcijo, imajo pozitivne učinke na ozaveščanje lokalne skupnosti. Aktivnosti bodo prispevale k večji odgovornosti do naravnih virov in okolja, kar spodbuja trajnostne prakse in zmanjšuje negativni vpliv na okolje. Tako bo projekt aktivno vplival na trajnostni razvoj in okoljsko ozaveščenost, kar je ključno za dolgoročno ohranjanje kakovosti življenja v lokalnih skupnostih.

Gospodarstvo:

Projekt spodbuja gospodarski razvoj na lokalni ravni, saj vključuje številne aktivnosti, ki podpirajo lokalne podjetnike in obrtnike, kot so Festival zdravja, kjer bodo stojnice z zdravo prehrano, izdelki lokalne ponudbe ter rokodelske delavnice. Takšne aktivnosti povečujejo prepoznavnost lokalnih produktov in spodbujajo domače gospodarstvo. Dodatno pa projekt ponuja priložnosti za mlade, da se vključijo v delavnice, izobraževanja in usposabljanja (na primer dogodki mlade gasilce, usposabljanje za planinskega vodnika, usposabljanje za uporabo defibrilatorja), s čimer se povečuje njihova usposobljenost, kar dolgoročno pripomore k večji zaposljivosti in večjemu vključevanju mladih v delovno življenje.



Sofinancira
Evropska unija



Sociala:

Projekt neposredno vpliva na socialno vključenost ranljivih skupin, saj zagotavlja enake možnosti za vse, ne glede na osebne okoliščine. Poudarek na zdravem in aktivnem življenjskem slogu je pomemben za vključevanje socialno izključenih oseb v aktivnosti, ki izboljšujejo njihovo fizično in duševno zdravje. Tako je vključevanje starejših v pevske nastope, medgeneracijska druženja, izobraževalne delavnice ter dogodki, kot je Festival zdravja, ključnega pomena za spodbujanje medsebojnih povezav in zmanjšanje socialne izključenosti.

Poleg tega projekt vključuje delavnice umetniškega uprizarjanja, kjer se bodo mladi učili osnov umetniškega izražanja, kar omogoča razvoj ustvarjalnih sposobnosti, spodbuja medgeneracijsko sodelovanje in pomaga udeležencem pri njihovem osebnem razvoju. Delavnice umetniškega izražanja so tudi odličen način za socializacijo, spodbujanje samospoštovanja in samozavesti, kar je še posebej pomembno za ranljive skupine, kot so mladi in osebe v socialni stiski.

Projekt vključuje tudi izvedbo božično-novoletnega bazarja, ki bo ustvaril priložnosti za socialno vključevanje, saj bo obiskovalcem omogočil, da se povežejo s sosedi, lokalnimi ponudniki in drugimi prebivalci, kar bo pripomoglo k večji povezanosti skupnosti. Takšne aktivnosti so ključne za zmanjšanje socialne izolacije in povečanje občutka pripadnosti ter skupnosti.

Aktivnosti, kot so delavnice za mlade gasilce, usposabljanja za planinske vodnike in predavanja na temo zdravega življenjskega sloga, krepijo integracijo in opolnomočenje različnih skupin, še posebej mladih in ranljivih posameznikov, ki so bolj izpostavljeni socialnim tveganjem.

Obnovljeni objekt, ki bo omogočil izvedbo vseh teh aktivnosti v primernem prostoru, bo vplival na povečanje dostopnosti in vključevanje različnih skupin, tudi tistih, ki se sicer težje vključujejo v druge oblike socialnih aktivnosti.

Projekt torej na vseh treh ravneh – okoljski, gospodarski in socialni – zagotavlja dolgoročne koristi za celotno skupnost, pri čemer temelji na načelu enakih možnosti za vse in preprečevanju socialne izključenosti.

3.6.6 Utemeljitev projekta na ravni vpliva na območje LAS

Projekt ***Mladi za povezano skupnost*** bo neposredno najprej služil potrebam prebivalcev občine Ribnica na Pohorju, kjer bo izvedena obnova notranjosti gasilskega doma in številne aktivnosti za krepitev socialne vključenosti. Poleg tega bo v občini Ribnica na Pohorju potekal še širši sklop aktivnosti za vključevanje mladih, medgeneracijsko sodelovanje in spodbujanje socialne vključenosti. Dogodek "Na pohod za čisto naravo", ki vključuje pohod v kombinaciji z okoljsko čistilno akcijo, pa se bo izvajal tudi v sosednjih občinah, kot so Mislinja, Vuzenica in Slovenj Gradec, kjer bodo prebivalci sodelovali v akcijah, ki podpirajo čistost okolja in zavedanje o pomenu trajnostnega ravnanja. Projekt se bo torej osredotočil na krepitev socialne vključenosti in aktivno vključevanje vseh generacij, s posebnim poudarkom na mladih in ranljivih skupinah v teh občinah.



Sofinancira
Evropska unija



4. VARIANTA »Z« INVESTICIJO, V PRIMERJAVI Z ALTERNATIVO »BREZ« INVESTICIJE

4.1 UGOTOVITEV RAZLIČNIH VARIANT

Glede na prostorske danosti, izrabo prostora in lokacijske karakteristike odločamo med naslednjima variantama:

1. Varianta 0 »brez investicije«: Varianta brez investicije;
2. Varianta 1 »z investicijo«: Izvedba operacije.

4.1.1 Primerjava variant

Varianta brez investicije	Varianta z investicijo
<ul style="list-style-type: none"> • Lokalno okolje ostane brez ustreznega prostora za izvajanje medgeneracijskih, izobraževalnih, prostočasnih in drugih aktivnosti. • Dogodki za različne ranljive skupine se zaradi neprimerne prostora ne izvedejo. • Lokalno okolje ostane brez novega medgeneracijskega središča. • Občina Ribnica na Pohorju v varianti »brez« investicije ne more računati s kakšnim pomembnejšim razvojnim prebojem in lahko zgolj nazaduje v primerjavi z regijskim in državnim okoljem. • Pomanjkanje trajnostnih aktivnosti za mlade in druge generacije, ki bi okrepile socialno povezanost. • Omejena vključitev ranljivih skupin v družbene dejavnosti zaradi pomanjkanja prostorov za podporne aktivnosti. 	<ul style="list-style-type: none"> • Lokalno okolje ostane brez ustreznega prostora za izvajanje medgeneracijskih, izobraževalnih, prostočasnih in drugih aktivnosti. • Dogodki za različne ranljive skupine se zaradi neprimerne prostora ne izvedejo. • Lokalno okolje ostane brez novega medgeneracijskega središča. • Občina Ribnica na Pohorju v varianti »brez« investicije ne more računati s kakšnim pomembnejšim razvojnim prebojem in lahko zgolj nazaduje v primerjavi z regijskim in državnim okoljem. • Pomanjkanje trajnostnih aktivnosti za mlade in druge generacije, ki bi okrepile socialno povezanost. • Omejena vključitev ranljivih skupin v družbene dejavnosti zaradi pomanjkanja prostorov za podporne aktivnosti.

4.1.1.1 Varianta 0: Varianta »brez« investicije

Varianta 0 predstavlja scenarij brez investicije. V tem primeru na območju Ribnice na Pohorju ne bi izvedli predvidene obnove gasilskega doma in aktivnosti, ki so povezane z večjo socialno vključenostjo, medgeneracijskim sodelovanjem in trajnostnimi pobudami. Brez izvedbe projekta bi ostali brez ustreznega prostora za izvajanje kulturnih, izobraževalnih, družabnih in prostovoljskih aktivnosti, ki so ključne za mlade, ranljive skupine in širšo skupnost.

Če projekt ne bi bil izveden, bi občina Ribnica na Pohorju ostala brez potrebnih infrastrukturnih pogojev za krepitev socialne povezanosti med različnimi generacijami. Občani, predvsem



Sofinancira
Evropska unija



mladi in ranljive skupine, bi se soočali z omejenimi možnostmi za vključevanje v skupnost. Prav tako bi bila ogrožena izvedba dogodkov, kot je "Na pohod za čisto naravo", ki povezuje občine in spodbuja okoljsko ozaveščenost. To bi lahko pripeljalo do večje socialne izolacije in upada kvalitete življenja, hkrati pa bi negativno vplivalo na demografske in gospodarske trende v občini.

4.1.1.2 Varianta 1 »z investicijo«

Varianta 1 predstavlja izvedbo projekta z investicijo v obnovo gasilskega doma in izvedbo aktivnosti za krepitev socialne vključenosti v Ribnici na Pohorju. Z investicijo se bo pridobil ustrezen prostor za izvajanje kulturnih, izobraževalnih, družabnih in drugih aktivnosti, kar bo omogočilo večjo povezanost različnih generacij in prispevalo k boljši kakovosti življenja v lokalni skupnosti.

Izvedba projekta bo omogočila ustvarjanje medgeneracijskega središča, kjer se bodo izvajali različni dogodki in programi za mlade, ranljive skupine in ostale občane. Povečana bo vključitev ranljivih skupin v družbene dejavnosti, saj bodo imeli dostop do prostorov, kjer bodo lahko aktivno sodelovali v različnih programih. Prav tako bo projekt omogočil izvedbo dogodkov, kot je »Na pohod za čisto naravo«, ki bo povezal občine na območju LAS MDD 2027 in spodbudil okoljsko ozaveščenost ter aktivno sodelovanje občanov.

Z obnovo gasilskega doma se bo zagotovil prostor za trajnostne aktivnosti, ki bodo mlade in druge generacije spodbujale k večji socialni povezanosti, zdravemu načinu življenja in aktivnemu preživljanju prostega časa. Projekt bo imel pozitiven vpliv na demografske in gospodarske trende v občini, saj bo pripomogel k ohranjanju mladih, izboljšanju kakovosti življenja in povečanju socialne vključenosti. Povečana bo tudi možnost za razvoj novih storitev in produktov, ki bodo izboljšali kakovost življenja prebivalcev na tem območju.

4.1.1.3 Izbor Variante

Iz navedenega lahko zaključimo, da je varianta 1 »z« investicijo upravičena in edina sprejemljiva. Investicija omogoča dolgoročen razvoj socialne vključenosti, medgeneracijskega sodelovanja in trajnostnih aktivnosti, medtem ko brez nje ne bo mogoče doseči teh ciljev.



Sofinancira
Evropska unija



5. OPREDELITEV VRSTE INVESTICIJE, OCENA INVESTICIJSKIH STROŠKOV PO STALNIH IN TEKOČIH CENAH

5.1 OPREDELITEV VRSTE INVESTICIJE

5.1.1. Opredelitev investicije skladno z Uredbo o enotni metodologiji za pripravo in obravnavo investicijske dokumentacije na področju javnih financ

Investicija se opredeljuje kot obnova

Tabela 12: Kriteriji za določitev vrste potrebne investicijske dokumentacije

Kriteriji (mejne vrednosti investicijskega projekta) za določitev vrste dokumenta	Identifikacija investicijskega projekta	Predinvesticijska zasnova	Investicijski program
Manj od 300.000 EUR	ne, razen	ne	ne
Če je objekt tehnološko zahteven	da		
Če bodo nastale pomembne finančne posledice v času obratovanja	da		
Če se bo projekt (so)financiral s proračunskimi sredstvi	da		
Več od 300.000 in manj od 500.000 EUR	da	ne	ne
Več od 500.000 in manj 2.500.000 EUR	da	ne	da
Več od 2.500.000 EUR	da	da	da

Glede na vrsto investicije in kriterijev je potrebno izdelati:

X Dokument identifikacije investicijskega projekta

5.1.2. Potrebna dovoljenja za poseg v prostor

Vrsta dovoljenja	Potrebno označi
Lokacijska informacija	DA
Okoljevarstveno soglasje	NE
Kulturnovarstveno soglasje	NE
Gradbeno dovoljenje	NE
Soglasje vodarjev	NE

Tabela 13: Potrebna dovoljenja



Sofinancira
Evropska unija



5.2 SPECIFIKACIJA INVESTICIJSKIH STROŠKOV – STALNE CENE

5.2.1 Navedba osnov za oceno vrednosti

Osnova za oceno vrednosti so popis del in pridobljene ponudbe.

5.3 OCENA INVESTICIJSKIH STROŠKOV PO STALNIH IN TEKOČIH CENAH

Investicija se bo predvidoma pričela v letu 2026. Zaključek projekta je prav tako predviden v letu 2026. Ocena stroškov investicije je določena po stalnih cenah, ki so enake tekočim cenah.

Ocena stroškov investicije je narejena na podlagi projektantske ponudbe – popisa del ter stroškov osebja in pridobljenih ponudb partnerjev za stroške storitev zunanjih izvajalcev in stroške opreme.

V skladu z Uredbo o enotni metodologiji za pripravo in obravnavo investicijske dokumentacije na področju javnih financ (Ur. l. RS, št. 60/06 in 54/10 in 27/16) so upravičeni stroški tisti del stroškov, ki so osnova za izračun (so)financiranega deleža udeležbe javnih sredstev v projektu ali programu.

Glede na to, da se bo del investicije, ki izpolnjuje pogoje za sofinanciranje, financiral s strani EKSRP, smo celotno investicijo razdelili na upravičene investicijske stroške ter neupravičene stroške, ki jih bo potrebno sofinancirati iz preostalih virov (Občina Ribnica na Pohorju in projektni partnerji).

V projektu je predvideno, da so stalne cene enake tekočim. Okvirna vrednost investicije, ki zajema izvedbo vseh projektnih aktivnosti in pavšalno stopnjo za stroške osebja znaša po stalnih cenah z vključenim DDV 131.595,23 EUR.

5.3.1 Specifikacija stroškov – tekoče = stalne cene

Ovrednotena projektantska ponudba je bila pridobljena v letu 2024. Izvedba investicije je terminsko predvidena v proračunskem letu 2026, zaključí se v intervalu enega leta, zato med izvajanjem ne pričakujemo učinkov spremenjene rasti cen (inflacije). Tako opredeljujemo, da so stalne cene enake tekočim cenam in jih tu posebej še enkrat ne opredeljujemo.



Sofinancira
Evropska unija



SKUPNA
KMETIJSKA
POLITIKA



Tabela 14: Struktura investicije po tekočih oz. stalnih cenah

STROŠKI NALOŽBE	VREDNOST DDV v eur	VREDNOST BREZ DDV v eur	DDV
Občina Ribnica na Pohorju - Popis gradbenih del OBNOVA GD	87.294,17	71.552,60	15.741,57
Občina Ribnica na Pohorju - Stojnice za izvedbo Festivala zdravja in bazarja	8.515,60	6.980,00	1.535,60
PGD Ribnica Josipdol - Usposabljanje - delavnica o uporabi defibrilatorja	180,00	180,00	0,00
PGD Ribnica Josipdol - Defibrilator	2.952,40	2.420,00	532,40
OŠ Ribnica na Pohorju - Laserski rezalnik za itvedbo rokodelskih delavnic	3.150,00	2.581,97	568,03
OŠ Ribnica na Pohorju - Odrski podest za izvedbo nastopov	6.996,18	5.734,57	1.261,61
OŠ Ribnica na Pohorju - Mikrofoni za izvedbo nastopov	999,06	818,90	180,16
Alja Krušič s. p. - slušalke za izvedbo delavnic	689,60	565,25	124,35
Alja Krušič s. p. - glasbena oprema za izvedbo delavnic	1.157,13	948,47	208,66
Planinsko društvo - usposabljanje za vodnika	980,00	980,00	0,00
Planinsko društvo - material za pohod s čistilno akcijo	110,61	90,66	19,95
Stroški osebja - Pavšalna stopnja	18.570,48	18.570,48	
SKUPAJ BREZ DDV		111.422,90 €	
DDV		20.172,33 €	
SKUPAJ Z DDV		131.595,23 €	

Tabela 15: Razdelitev stroškov po prijavitelju: Občina Ribnica na Pohorju

Prijavitelj: OBČINA RIBNICA NA POHORJU			Projekt (naziv): MLADI ZA POVEZANO SKUPNOST			
	Upravičen strošek	Vrednost z DDV v EUR	Upravičen strošek v EUR	% sofinanc.	Znesek sofinanc. upravičenih stroškov	lastna udeležba partnerja
1	Stroški gradnje / obnove	87.294,17	71.552,60	65%	46.509,19	40.784,98
2	Stojnice za izvedbo Festivala zdravja in bazarja	8.515,60	6.980,00	80%	5.584,00	2.931,60
3	Stroški osebja-pavšalna stopnja	15.706,52	15.706,52	65% in 80%	10.418,64	5.287,88
		111.516,29	94.239,12		62.511,83	49.004,46



Sofinancira
Evropska unija



SKUPNA
KMETIJSKA
POLITIKA



Tabela 16: Razdelitev stroškov po partnerjih: OŠ Ribnica na Pohorju

Partner pri projektu: OŠ Ribnica na Pohorju			Projekt (naziv): MLADI ZA POVEZANO SKUPNOST			
	Upravičen strošek	Vrednost z DDV v EUR	Upravičen strošek v EUR	% sofinanc.	Znesek sofinanc. upravičenih stroškov	lastna udeležba partnerja
1	Strošek opreme - Odrski podest za izvedbo vseh aktivnosti, ki vsebujejo nastop	6.996,18	5.734,57	80%	4587,66	2.408,52
2	Strošek opreme - Laserski rezalnik za izvedbo rokodelskih delavnic	3.150,00	2.581,97	80%	2065,58	1.084,42
3	Strošek opreme - Mikrofoni za izvedbo nastopov	999,06	818,90	80%	655,12	343,94
4	stroški osebja - pavšalna stopnja	1.827,09	1.827,09	80%	1461,67	365,42
		12.972,33	10.962,53		8.770,02	4.202,31

Tabela 17: Razdelitev stroškov po partnerjih: PGD Ribnica - Josipdol

Partner pri projektu: PGD RIBNICA - JOSIPDOL			Projekt (naziv): MLADI ZA POVEZANO SKUPNOST			
	Upravičen strošek	Vrednost z DDV v EUR	Upravičen strošek v EUR	% sofinanc.	Znesek sofinanc. upravičenih stroškov	lastna udeležba partnerja
1	Stroški opreme in drugih opredmetenih sredstev (defibrilator)	2.952,40	2.420,00	80%	1.936,00	1.016,40
2	Stroški storitev zunanjih izvajalcev (delavnica o uporabi defibrilatorja)	180,00	180,00	80%	144,00	36,00
3	Stroški osebja-pavšalna stopnja	520,00	520,00	80%	416,00	104,00
		3.652,40	3.120,00		2.496,00	1.156,40



Sofinancira
Evropska unija



SKUPNA
KMETIJSKA
POLITIKA



Tabela 18: Razdelitev stroškov po partnerjih: Planinsko društvo Ribnica na Pohorju

Partner pri projektu: PLANINSKO DRUŠTVO RIBNICA NA POHORJU			Projekt (naziv): MLADI ZA POVEZANO SKUPNOST			
	Upravičen strošek	Vrednost z DDV v EUR	Upravičen strošek v EUR	% sofinanc.	Znesek sofinanc. upravičenih stroškov	lastna udeležba partnerja
1	Stroški storitev zunanjih izvajalcev (usposabljanje)	980,00	980,00	80%	784,00	196,00
2	Stroški opreme in drugih opredmetenih sredstev (material za pohod s čistilno akcijo)	110,61	90,66	80%	72,53	38,08
3	stroški osebja - pavšalna stopnja	214,13	214,13	80%	171,31	42,82
		1.304,74	1.284,79		1.027,83	276,90

Tabela 19: Razdelitev stroškov po partnerjih: Umetniško uprizorjanje Alja Krušič, s. p.

Partner pri projektu: Umetniško uprizorjanje Alja Krušič s. p.			Projekt (naziv): MLADI ZA POVEZANO SKUPNOST			
	Upravičen strošek	Vrednost z DDV v EUR	Upravičen strošek v EUR	% sofinanc.	Znesek sofinanc. upravičenih stroškov	lastna udeležba partnerja
1	Stroški opreme in drugih opredmetenih sredstev – slušalke za izvedbo delavnic	689,60	565,25	80%	452,20	237,4
2	Stroški opreme in drugih opredmetenih sredstev – glasbena oprema za izvedbo delavnic	1.157,13	948,47	80%	758,78	398,35
3	Stroški osebja-pavšalna stopnja	302,74	302,74	80%	242,20	60,54
		2.149,47	1.816,46		1.453,17	696,30



Sofinancira
Evropska unija



5.3.2 Ocena vrednosti celotnega projekta ločeno za upravičene in neupravičene stroške

Tabela 20: Ocena vrednosti celotnega projekta ločeno za upravičene in preostale stroške

STROŠKI NALOŽBE v EUR	UPRAVIČENI STROŠKI		NEUPRAVIČENI STROŠKI
	Upravičen strošek	Sofinanciranje EKSRP	DDV
Stroški obnove nepremičnine	71.552,60	46.509,19	15.741,57
Strošek opreme in drugih opredmetenih sredstev (stojnice za izvedbo Festivala zdravja in bazarja)	6.980,00	5.584,00	1.535,60
Stroški storitev zunanjih izvajalcev (usposabljanje - delavnica o uporabi defibrilatorja)	180,00	144,00	0,00
Stroški opreme in drugih opredmetenih sredstev (defibrilator)	2.420,00	1.936,00	532,40
Stroški opreme in drugih opredmetenih sredstev (laserski rezalnik za izvedbo rokodelskih delavnic)	2.581,97	2.065,58	568,03
Stroški opreme in drugih opredmetenih sredstev (odrski podest za izvedbo vseh aktivnosti, ki vsebujejo nastop)	5.734,57	4.587,66	1.261,61
Stroški opreme in drugih opredmetenih sredstev (mikrofoni za izvedbo nastopov)	818,90	655,12	180,16
Stroški opreme in drugih opredmetenih sredstev (slušalke za izvedbo delavnic)	565,25	452,20	124,35
Stroški opreme in drugih opredmetenih sredstev (glasbena oprema za izvedbo delavnic)	948,47	758,78	208,66
Stroški storitev zunanjih izvajalcev (usposabljanje za vodnika)	980,00	784,00	0,00
Stroški opreme in drugih opredmetenih sredstev (material za pohod s čistilno akcijo)	90,66	72,53	19,95
Strošek osebja – pavšalna stopnja	18.570,48	12.709,81	0
Skupaj	111.422,90	76.258,86	20.172,33

Vrednost celotne investicije znaša **131.595,23 EUR z DDV**. Lastna sredstva nosijo prijavitelj in partnerji v projektu.



Sofinancira
Evropska unija



5.3.3 Viri financiranja

Tabela 21: Opredelitev virov financiranja

ZAP. ŠT.	VIRI FINANCIRANJA – TEKOČE CENE	€ v letu 2026/2027	SKUPAJ	Delež (%)
	UPRAVIČENI STROŠKI			
1.	Upravičeni stroški do sofinanciranja (€)	111.422,90 €	111.422,90 €	
	Zaprošena EKSRP sredstva (€)	76.258,86 €	76.258,86 €	
	Lastna sredstva (€)	35.164,04 €	35.164,04 €	
2.	Drugi upravičeni stroški – lastna sredstva (€)	0 €	0 €	
	NEUPRAVIČENI STROŠKI			
2.	Lastna sredstva = DDV (€)	20.172,33 €	20.172,33 €	
	SKUPAJ			
	Celotna vrednost projekta (€)	131.595,23 €	131.595,23 €	100%
	Zaprošena EKSRP sredstva (€)	76.258,86 €	76.258,86 €	58%
	Predvidena lastna sredstva - upravičeni in neupravičeni stroški (€)	55.336,37 €	55.336,37 €	42%

Tabela 22: Viri financiranja po partnerjih

VIRI FINANCIRANJA po partnerjih						
Viri financiranja	Občina Ribnica na Pohorju	OŠ Ribnica Na Pohorju	PGD Ribnica - Josipdol	Planinsko društvo Ribnica na Pohorju	Alja Krušič s. p.	SKUPAJ
1. Skupaj lastna udeležba	49.004,46	4.202,31	1.156,40	276,90	696,30	55.336,37
2. Zaprošen znesek za sofinanciranje iz sredstev LEADER/CLLD	62.511,83	8.770,02	2.496,00	1.027,83	1.453,17	76.258,86
3. Viri skupaj (1+2)	111.516,29	12.972,33	3.652,40	1.304,74	2.149,47	131.595,23



Sofinancira
Evropska unija



5.3.4 STROŠKOVNIK PROJEKTA MLADI ZA POVEZANO SKUPNOST

NAZIV PROJEKTA: MLADI ZA POVEZANO SKUPNOST								
VODILNI PARTNER/PARTNER (NAZIV), 1. FAZA	OBLIKA FINANCIRANJA (DEJANSKI STROŠKI/PAVŠALNA STOPNJA)	VRSTA STROŠKA	SKUPNI STROŠKI Z DDV (EUR)	SKUPNI STROŠKI BREZ DDV (EUR)	SKUPNI UPRAVIČENI STROŠKI (EUR)	NEUPRAVIČENI STROŠKI (EUR)	ZNESEK SOFINANCIRANJA (EUR)	ODSTOTEK SOFINANCIRANJA
Občina Ribnica na Pohorju - Popis gradbenih del OBNOVA GD	Dejanski stroški	Stroški gradnje/obnove nepremičnin	87.294,17	71.552,60	71.552,60	15.741,57	46.509,19	65%
Občina Ribnica na Pohorju - Stojnice za izvedbo Festivala zdravja in bazarja	Dejanski stroški	troški opreme in drugih opredmetenih sredstev	8.515,60	6.980,00	6.980,00	1.535,60	5.584,00	80%
PGD Ribnica Josipdol - Usposabljanje - delavnica o uporabi defibrilatorja	Dejanski stroški	Stroški storitev zunanjih izvajalcev	180,00	180,00	180,00	0,00	144,00	80%
PGD Ribnica Josipdol - Defibrilator	Dejanski stroški	troški opreme in drugih opredmetenih sredstev	2.952,40	2.420,00	2.420,00	532,40	1.936,00	80%
OŠ Ribnica na Pohorju - Laserski rezalnik za itvedbo rokodelskih delavnic	Dejanski stroški	troški opreme in drugih opredmetenih sredstev	3.150,00	2.581,97	2.581,97	568,03	2.065,58	80%
OŠ Ribnica na Pohorju - Odrski podest za izvedbo vseh aktivnosti, ki vsebujejo nastop	Dejanski stroški	troški opreme in drugih opredmetenih sredstev	6.996,18	5.734,57	5.734,57	1.261,61	4.587,66	80%
OŠ Ribnica na Pohorju - Mikrofoni za izvedbo nastopov	Dejanski stroški	troški opreme in drugih opredmetenih sredstev	999,06	818,90	818,90	180,16	655,12	80%
Alja Krušič s. p. - slušalke za izvedbo delavnic	Dejanski stroški	troški opreme in drugih opredmetenih sredstev	689,60	565,25	565,25	124,35	452,20	80%
Alja Krušič s. p. - glasbena oprema za izvedbo delavnic	Dejanski stroški	troški opreme in drugih opredmetenih sredstev	1.157,13	948,47	948,47	208,66	758,78	80%
Planinsko društvo - usposabljanje za vodnika	Dejanski stroški	Stroški storitev zunanjih izvajalcev	980,00	980,00	980,00	0,00	784,00	80%
Planinsko društvo - material za pohod s čistilno	Dejanski stroški	troški opreme in drugih opredmetenih sredstev	110,61	90,66	90,66	19,95	72,53	80%
	Dejanski stroški	Izberi				0,00	0,00	0
	Dejanski stroški	Izberi				0,00	0,00	0
	Dejanski stroški	Izberi				0,00	0,00	0
	Dejanski stroški	Izberi				0,00	0,00	0
	Dejanski stroški	Izberi				0,00	0,00	0
	Dejanski stroški	Izberi				0,00	0,00	0
	Dejanski stroški	Izberi				0,00	0,00	0
	Dejanski stroški	Izberi				0,00	0,00	0
	Dejanski stroški	Izberi				0,00	0,00	0
	Pavšalna stopnja	Stroški osebja (pri stopnji financiranja 65%)	14.310,52	14.310,52	14.310,52	0,00	9.301,84	
	Pavšalna stopnja	Stroški osebja (pri stopnji financiranja 80%)	4.259,96	4.259,96	4.259,96	0,00	3.407,97	
	Pavšalna stopnja	Stroški osebja (skupaj)	18.570,48	18.570,48	18.570,48	0,00	12.709,81	
		SKUPAJ	131.595,23	111.422,90	111.422,90	20.172,33	76.258,86	

6. OPREDELITEV TEMELJNIH PRVIN, KI DOLOČAJO INVESTICIJO SKUPAJ Z INFORMACIJO O PRIČAKOVANI STOPNJI IZRABE ZMOGLJIVOSTI OZIROMA EKONOMSKI UPRAVIČENOSTI PROJEKTA

6.1 PREDHODNA IDEJNA REŠITEV ALI ŠTUDIJA IN SPREMLJAJOČA TEHNIČNA DOKUMENTACIJA

Na podlagi določil Gradbenega zakona in Uredbi o vrstah objektov glede na zahtevnost spada investicija med obnovo notranjih prostorov, zato po veljavni zakonodaji ni potrebno pridobiti gradbenega dovoljenja.

Za izdelavo investicijskega dokumenta je bila na razpolago tehnična dokumentacija ter strokovne podlage Občine Ribnica na Pohorju.

Za pripravo tega dokumenta je bila upoštevana Uredba o enotni metodologiji za pripravo in obravnavo investicijske dokumentacije na področju javnih financ (Ur. l. RS, št. 60/06 in 54/10).

6.2 OPIS MIKRO LOKACIJE

Naložba se bo izvajala v naselju Ribnica na Pohorju. Načrtovana je obnova gasilskega doma Ribnica na Pohorju 19/A, 2364 Ribnica na Pohorju.

Parcelna številka: *116 in 58/2, obe k.o. 823 Ribnica na Pohorju.

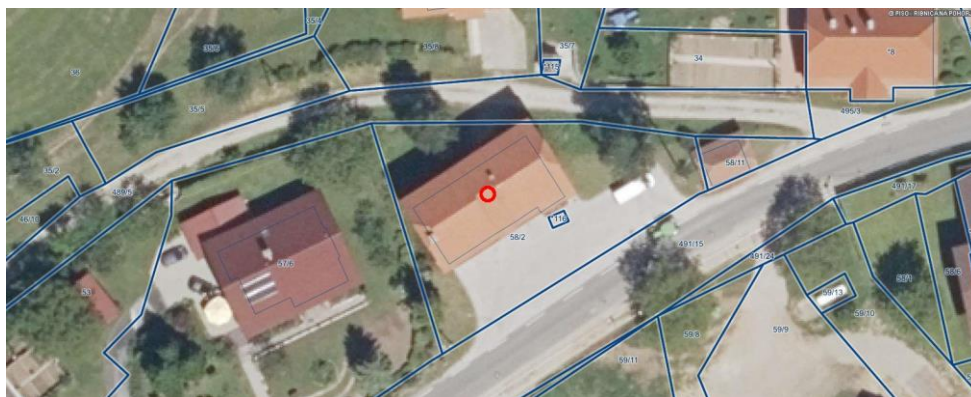

Slika 5. Lokacija investicije 1

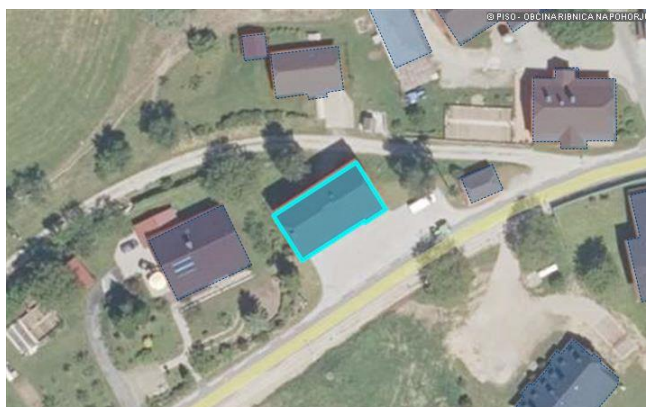

Slika 6. Lokacija investicije 2



Sofinancira
Evropska unija



6.3 LOKACIJA OSTALIH AKTIVNOSTI PROJEKTA

Dogodek "Na pohod za čisto naravo", ki vključuje pohod v kombinaciji z okoljsko čistilno akcijo, se bo izvajal tudi v sosednjih občinah, kot so Mislinja, Vuzenica in Slovenj Gradec, kjer bodo prebivalci sodelovali v akcijah, ki podpirajo čistost okolja in zavedanje o pomenu trajnostnega ravnanja.

6.4 ČASOVNI NAČRT IZVEDBE

Občina Ribnica a Pohorju predvideva, da bo investicijsko naložbo možno realizirati v letu 2026. Sama realizacija projekta se bo pričela po oddaji vloge na AKTRP, ki bo najkasneje do konca leta 2025 oz. po prejetju odločbe o sofinanciranju. Projekt bo predvidoma zaključen do konca meseca decembra 2026.

6.5 VARSTVO OKOLJA – OKOLJEVARSTVENI UČINKI NALOŽBE

Glede na predvidene posege bo imela investicija dolgoročno pozitivne vplive na okolje. V nadaljnjih fazah izdelave dokumentacije bodo upoštevana naslednja izhodišča in preverjeni tudi vplivi na okolje. Glede na naravo gradnje se ne predvideva, da bi bila potrebna celovita presoja vplivov na okolje. Prav tako se ne predvidevajo negativni vplivi, zaradi katerih bi bila potrebna izdelava potrebnih poročil.

Temeljni namen Zakona o varstvu okolja s spremembami je, da bi spodbujal in usmerjal k takšnemu družbenemu razvoju, ki omogoča dolgoročne pogoje za človekovo zdravje, počutje in kakovost življenja ter ohranjanja biotske raznovrstnosti. Med drugim poudarja cilje preprečevanja, zmanjšanja in odprave posledic obremenjevanja okolja, trajnostne rabe naravnih virov, večje uporabe obnovljivih virov energije ipd., ki temeljijo na načelih trajnostnega razvoja, preventive, previdnosti, odgovornosti povzročitelja, subsidiarnega ukrepanja itn.

Cilji varstva okolja po ZVO-1 so zlasti:

- Preprečitev in zmanjšanje obremenjevanje okolja,
- Ohranjanje in izboljševanje kakovosti okolja,
- Trajnostna raba naravnih virov,
- Zmanjšanje rabe energije in večja uporaba obnovljivih virov energije,
- Odpravljanje posledic obremenjevanja okolja, izboljšanje porušenega naravnega ravnovesja in ponovno vzpostavljanje njegovih regeneracijskih sposobnosti,
- Povečanje snovne učinkovitosti proizvodnje in potrošnje ter
- Opuščanje in nadomeščanje uporabe nevarnih snovi.

Vsa dela se morajo izvajati po določenih veljavnih predpisov. Vgrajeni materiali morajo po kvaliteti ustrezati veljavnim tehničnim predpisom in morajo imeti ustrezne ateste. Dela se morajo izvajati v skladu z določili predpisov iz varstva pri delu.



Sofinancira
Evropska unija



Ocena vplivov se nanaša na izpolnjevanje predpisanih zahtev s področja varstva okolja in načel dobrega gospodarja. Glede na to, da bo pri uresničitvi predvidene investicije prišlo tudi do posega v prostor, so v strokovni oceni ovrednoteni vplivi. Podana ocena vpliva na okolje temelji na osnovi gradbenih del in vpliva teh del na okolje ter učinkov izvedbe oziroma vgrajenih materialov na okolje.

Glavne vplive, ki bodo predvidoma nastopili pri izvedbi načrtovanega projekta, smo opredelili glede na značilnosti predvidenega posega, značilnosti lokacije in izkušnje iz podobnih primerov. Pritem je potrebno opozoriti, da v sklopu priprave strokovne ocene niso izvedene meritve in so podane ocene zgolj približki, ki temeljijo na podlagi predpostavk.

Vsa dela se morajo izvajati po določenih veljavnih predpisih. Vgrajeni materiali morajo po kvaliteti ustrezati veljavnim tehničnim predpisom in morajo imeti ustrezne ateste. Dela se morajo izvajati v skladu z določili predpisov iz varstva pri delu.

6.6 ZMANJŠEVANJE VPLIVOV NA OKOLJE

Ocena vplivov se nanaša na izpolnjevanje predpisanih zahtev s področja varstva okolja in načel dobrega gospodarja. Glede na to, da bo pri uresničitvi predvidene investicije prišlo tudi do posega v prostor, so v strokovni oceni ovrednoteni vplivi. Podana ocena vpliva na okolje temelji na osnovi gradbenih del in vpliva teh del na okolje ter učinkov izvedbe oziroma vgrajenih materialov na okolje.

Glede na predvidene posege bo imela investicija dolgoročno pozitivne vplive na okolje. V nadaljnjih fazah izdelave dokumentacije bodo upoštevana naslednja izhodišča in preverjeni tudi vplivi na okolje. Glede na naravo gradnje se ne predvideva, da bi bila potrebna celovita presoja vplivov na okolje. Prav tako se ne predvidevajo negativni vplivi, zaradi katerih bi bila potrebna izdelava potrebnih poročil.

Voda in tla:

Ker se prenova osredotoča na notranje prostore objekta, ne pričakujemo nobenih vplivov na tla ali vodne vire. Dela ne vključujejo posegov v podtalnico, kanalizacijo ali zemeljsko površje, zato ni nevarnosti za onesnaženje tal ali vode.

Zrak:

V času prenove bo lahko prišlo do kratkotrajnega povečanja prašnosti zaradi odstranjevanja starih materialov (ometi, tlaki, stavbno pohištvo). Vendar bodo ta dela omejena na notranje prostore, kar pomeni, da bo vpliv na kakovost zunanega zraka zanemarljiv. Po končani prenovi ne bo negativnih vplivov na zrak – nasprotno, izboljšana energetska učinkovitost objekta bo zmanjšala porabo energije, kar prispeva k zmanjšanju emisij toplogrednih plinov.

Hrup:

Hrup bo večinoma posledica ročnega dela (odstranjevanje tlakov, pleskanje, montaža nove opreme), vendar bo omejen na notranjost objekta in dnevni delovni čas. Ker ne bo uporabe



Sofinancira
Evropska unija



težke gradbene mehanizacije ali zunanjih izkopov, bodo vplivi hrupa zanemarljivi in ne bodo imeli dolgotrajnih učinkov na okolico.

Odpadki:

Pri obnovi bodo nastali predvsem gradbeni odpadki iz demontaže obstoječih talnih oblog, notranjih sten, stavbnega pohištva in razsvetljave. Odpadni materiali bodo ustrezno ločeni, pri čemer se bo spodbujala njihova reciklaža (npr. kovinski deli, les, steklo). Odstranjevanje odpadkov bo potekalo v skladu z zakonodajo, brez negativnega vpliva na okolje.

Projekt bo dolgoročno prispeval k boljšemu izkoristku prostora, energetske učinkovitosti objekta in večji socialni vključenosti lokalne skupnosti, kar bo pozitivno vplivalo na trajnostni razvoj območja.

6.7 OKOLJSKA UČINKOVITOST IN UČINKOVITOST IZRABE NARAVNIH VIROV

Okoljska učinkovitost

Okoljska učinkovitost je instrument, ki spremlja zahteve trajnostnega razvoja v konkretne delovne cilje in se kaže zlasti v ukinjanju uporabe človeku in okolju nevarnih snovi ter učinkovitejši rabi energije in energetske učinkovitosti.

Učinkovitost izrabe naravnih virov

Zavedanje odgovornosti za ohranjanje narave, delovanje na področju varovanja okolja in prostorskega planiranja, se vseskozi spremlja in prilagaja zahtevam okoljske zakonodaje, deluje v skladu s standardi in si nenehno prizadeva za zmanjševanje vplivov na okolje.

Prednostni cilji, ki so izpostavljeni pri načrtovanju investicije so:

- gospodarno ravnanje z energijo, surovinami in naravnimi viri,
- znižati emisije toplogrednih plinov,
- implementirati inovativne produkte in storitve,
- ločeno zbiranje in recikliranje odpadkov, ter s tem zmanjšanje količine deponiranih odpadkov,
- preprečevanje onesnaženja okolja.

Trajnostna dostopnost

Pri načrtovanju in izvedbi investicije se bo upoštevala trajnostna dostopnost in dostopnost vsem pod enakimi pogoji.

Človekove pravice in dolžnosti so na začetku 21. stoletja ena bistvenih prvin pravne države, saj zagotavljajo varstvo temeljnih vrednot, ki jih priznava moderno pravo. Z vidika človekovih pravic je treba nameniti pozornost predvsem načelu pravice do enakih možnosti in načelu prepovedi diskriminacije. Dostopnost grajenega okolja in informacij oziroma komunikacij omogoča najprej integracijo v družinsko, delovno in širše družbeno okolje (na področju izobraževanja, usposabljanja in zaposlovanja).



Sofinancira
Evropska unija



6.8 SKLADNOST S PRILOGO DNSH – TEHNIČNA MERILA ZA IZBOR PROJEKTOV ZA IZPOLNJEVANJE NAČELA, DA SE NE ŠKODUJE BISTVENO

Projekt "Mladi za povezano skupnost" ne bo bistveno škodoval z vplivi na katerega koli od šestih okoljskih ciljev, kot je razvidno iz spodnje tabele:

Tabela 23: Skladnost s prilogo DNSH

OKOLJSKI CILJ	VPLIV		UTEMELJITEV
	DA	NE	
<i>Blažitev podnebnih sprememb</i>		x	<i>Projekt "Mladi za povezano skupnost" ne bo prispeval k povečanju emisij toplogrednih plinov. Aktivnosti bodo potekale v že obstoječih prostorih, brez vpliva na dodatno rabo energije ali povečanja emisij. Projekt spodbuja trajnostno mobilnost, uporabo obstoječih virov in ozaveščanje o okoljskih vprašanjih.</i>
<i>Prilagajanje podnebnim spremembam</i>		x	<i>Projekt ne bo negativno vplival na odpornost objektov na podnebne spremembe. Aktivnosti v okviru projekta ne vključujejo posegov v stavbno strukturo ali naravno okolje. Skozi izobraževalne vsebine in delavnice se bodo mladi seznanili s podnebnimi spremembami in prilagoditvenimi ukrepi.</i>
<i>Trajnostna raba ter varstvo vodnih in morskih virov</i>		x	<i>Projekt ne posega v vodna telesa in ne vpliva na ekološki potencial površinskih ali podzemnih voda. Ker gre za izvajanje družabnih in izobraževalnih aktivnosti, ni predvidenih vplivov na porabo ali kakovost vode.</i>
<i>Krožno gospodarstvo, vključno s preprečevanjem odpadkov in recikliranjem</i>		x	<i>Projekt ne bo povzročil večje količine odpadkov, saj se osredotoča na uporabo obstoječih prostorov in virov. Pri izvedbi aktivnosti bo poudarek na zmanjševanju odpadkov, ponovni uporabi materialov in ozaveščanju o trajnostnih praksah.</i>
<i>Preprečevanje in nadzorovanje onesnaževanja zraka, vode ali tal</i>		x	<i>Projekt ne bo povzročil znatnega povečanja emisij onesnaževal v zrak, vodo ali tla. Aktivnosti bodo potekale v zaprtih prostorih in ne vključujejo rabe nevarnih snovi ali procesov, ki bi lahko vplivali na onesnaženje okolja.</i>
<i>Varstvo in ohranjanje biotske raznovrstnosti in ekosistemov</i>		x	<i>Projekt se izvaja v že obstoječih prostorih in ne vključuje posegov v naravno okolje. Posredno bo prispeval k ozaveščanju mladih o pomenu varovanja narave in okoljske trajnosti.</i>

Na vprašanje, ali je potrebna vsebinska ocena skladnosti ukrepa z načelom, da se ne škoduje bistveno, lahko odgovorimo z NE, zato nadaljnje analize niso potrebne.

6.9 KADROVSKO ORGANIZACIJSKA SHEMA

Organizacija in vodenje projekta

Občina Ribnica na Pohorju je za izvedbo operacije Mladi za povezano skupnost ustanovila projektno skupino, v kateri ima vsak posameznik natančno določene naloge in je za izvedbo le-te strokovno podkovan. Projektna skupina je za izvedbo operacije izdelala interni terminski plan aktivnosti, ki ga bo spremljal in ocenjeval župan Občine Ribnica na Pohorju s svojimi svetovalci.

Vodja projekta bo odgovoren za izvedbo investicije. Naloge projektne skupine bodo zajemale zagon projekta s pravočasno pridobljeno dokumentacijo, spremljanje in koordinacijo izvajanja investicije, ukrepanje v primeru odstopanj ter vrednotenje uresničenih aktivnosti glede na cilje. Vodja projekta bo delo izvajal preko projektne skupine, s katero se bo srečeval na redni mesečni bazi, skupaj z nadzornikom del. Podrobneje prikazujemo kadrovsko-organizacijsko shemo v nadaljevanju:

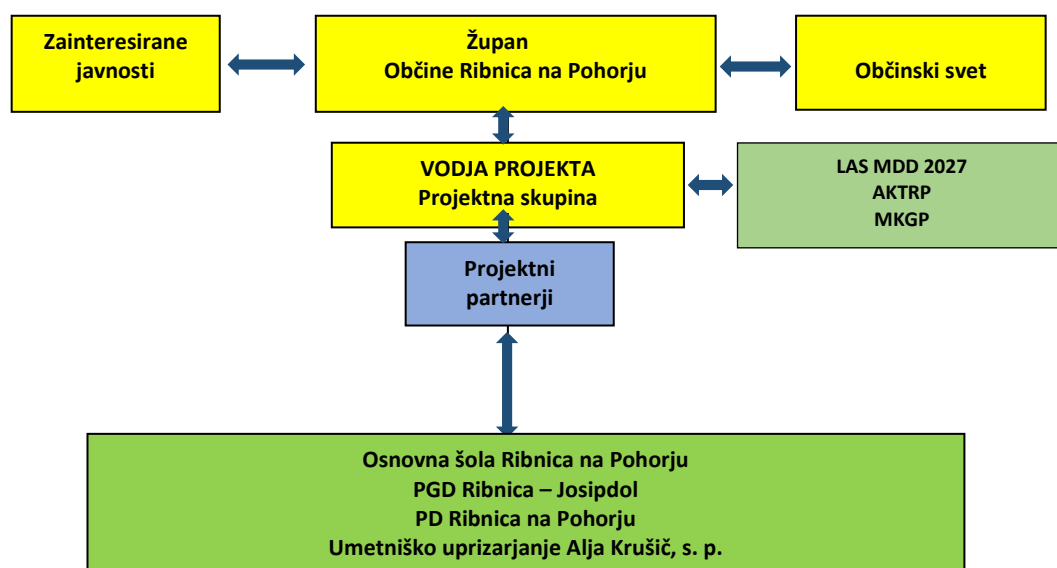

Slika 7. Kadrovsko organizacijska shema

Projektna skupina po pooblastilu župana organizira, vodi, koordinira in nadzoruje potek investicije po posameznih aktivnostih.

Projektna skupina bo odgovorna za:

- organizacijo priprave in nadzor nad investicijsko dokumentacijo,
- izvedbo vseh potrebnih izborov izvajalcev v skladu z veljavno zakonodajo,
- zagon projekta,
- koordinacijo izvajanja projekta,
- nadzor nad izvajanjem projekta in ustrezno ukrepanje v primeru odstopanj,
- spremljanje doseženih rezultatov projekta glede na zastavljene cilje,



Sofinancira
Evropska unija



- reševanje problemov znotraj projektne skupine,
- spremljanje finančnega plana,
- spremljanje vse potrebne dokumentacije za zagotovitev dokumentarnega toka projekta,
- področje finančnih zahtevkov z vso podporno dokumentacijo,
- notranjo 100 % finančno kontrolo.

Usklajevanje dela in nalog ter razreševanje morebitnih problemov bo potekalo na rednih sestankih, ki jih bo sklical vodja projekta. Sestankov se bodo udeleževali vsi člani projektne skupine, ki bodo tudi pripravljali kontrolna poročila.

Projektna skupina bo skrbela tudi za izpolnjevanje evidence o poteku del in hranila vso potrebno dokumentacijo. Skrb za projektno dokumentacijo bo vodja projekta ustrezno delegiral po področjih, tako da bo vsak član projektne skupine zadolžen za svoje lastno področje. Vodja projektne skupine pa bo zadolžen za hranjenje celotne dokumentacije.

6.10 PREDVIDENI VIRI FINANCIRANJA

Celotna investicija bo predvidoma financirana iz naslednjih virov, in sicer:

- EKSRP,
- Občinski proračun Ribnica na Pohorju,
- Partnerji pri projektu.

V letu 2027 se s strani MKGP iz sklada EKSRP pričakuje sredstva v višini 76.258,86 EUR. Znesek s strani EKSRP predstavlja 65% oziroma 80 % upravičenih stroškov in je enak maksimalnemu deležu subvencije upravičenih stroškov. Neupravičene stroške krijejo Občina Ribnica na Pohorju in partnerji iz lastnih sredstev.

6.11 DRUŽBENO EKONOMSKA UPRAVIČENOST - ANALIZA STROŠKOV IN KORISTI INVESTICIJE

Obravnavana investicija bo izvedena tako, da bo njena izraba optimalna in dolgoročno vzdržna. Pričakovani učinki bodo pozitivno vplivali na kakovost življenja prebivalcev ter prispevali h krepitvi socialne vključenosti in trajnostnemu razvoju občine Ribnica na Pohorju. Izvedene aktivnosti bodo zagotovile širše družbene in ekonomske učinke ter povečale povezanost lokalne skupnosti.

Širše gledano je investicija vsekakor pozitivna. Negativnih vidikov z vidika družbe praktično ni, medtem ko je pozitivnih precej:

- Spodbuja socialno vključenost in povečuje povezanost različnih generacij in družbenih skupin,
- omogoča aktivno vključevanje mladih v lokalno okolje, kar prispeva k njihovi osebnostni in družbeni rasti,



Sofinancira
Evropska unija



- krepi medgeneracijsko sodelovanje, saj združuje različne starostne skupine v skupnih dejavnostih,
- izboljšuje kakovost bivanja in povečuje zadovoljstvo prebivalcev,
- povečuje turistično privlačnost območja in posledično prispeva k razvoju lokalnega gospodarstva,
- spodbuja trajnostno rabo naravnih virov in odgovoren odnos do okolja,
- prispeva k zdravemu življenjskemu slogu, saj spodbuja rekreacijo in gibanje v naravi,
- povečuje gospodarsko aktivnost, zlasti na področju turizma, rokodelstva in lokalnih storitev.

Iz navedenega je razvidno, da je izbrana investicija optimalna glede na postavljene cilje in kazalnike ter bo dolgoročno prispevala k celostnemu razvoju območja.

6.11.1 Predstavitev družbenih učinkov, ki jih ni mogoče ovrednotiti z denarjem

Poleg finančnih učinkov prinašajo izvedbe mnogih projektov pomembne družbene učinke, ki bistveno vplivajo na kakovost življenja in blaginjo celotne skupnosti. Družbenih učinkov ni vedno mogoče izraziti v denarnih vrednostih, vendar jih je treba upoštevati pri analizi projekta, saj igrajo ključno vlogo pri njegovem dolgoročnem vplivu na lokalno skupnost. Upoštevanje teh učinkov omogoča celostno presojo smiselnosti investicije z družbenega vidika. Investicije, kot je obravnavana, niso namenjene ustvarjanju dobička, temveč izboljšanju življenjskih pogojev in krepitvi socialne vključenosti prebivalcev. Zato teh projektov ni smiselno ocenjevati zgolj po finančnih kazalnikih, kot so neto sedanja vrednost ali interna stopnja donosnosti. Ključni so širši učinki, ki presegajo zgolj ekonomske kazalnike in prispevajo k razvoju kraja na različnih ravneh.

V konkretnem primeru bo investicija zasnovana tako, da bo omogočila visoko stopnjo izkoriščenosti ter prinesla številne dolgoročne koristi. Ena najpomembnejših je krepitev družbene povezanosti in aktivnega vključevanja prebivalcev v oblikovanje lokalnega okolja, kar neposredno vpliva na kakovost življenja in razvoj podeželja v občini Ribnica na Pohorju.

Investicija bo imela več pozitivnih družbenih učinkov, med drugim:

- spodbuja razvoj in povezanost lokalne skupnosti, kar krepi socialno mrežo in izboljšuje kakovost bivanja,
- povečuje možnosti za aktivno preživljanje prostega časa, kar pozitivno vpliva na zdravje in dobro počutje prebivalcev,
- krepi medgeneracijsko sodelovanje, saj spodbuja povezovanje različnih starostnih skupin skozi skupne aktivnosti,
- izboljšuje podobo kraja, kar vpliva na večjo turistično prepoznavnost in privlačnost območja,
- prispeva k ohranjanju naravnih virov in trajnostnemu razvoju, saj spodbuja odgovoren odnos do okolja,
- ustvarja priložnosti za kulturne, družabne in izobraževalne aktivnosti, ki obogatijo dogajanje v kraju in povečujejo družbeno vključenost.

Iz navedenega je razvidno, da investicija prinaša številne dolgoročne koristi, ki prispevajo k razvoju podeželja in izboljšanju kakovosti življenja prebivalcev občine Ribnica na Pohorju.



Sofinancira
Evropska unija



7. UGOTOVITEV SMISELNOSTI IN MOŽNOSTI NADALJNE PRIPRAVE INVESTICIJSKE, PROJEKTNE, TEHNIČNE IN DRUGE DOKUMENTACIJE S ČASOVNIM NAČRTOM

Občina Ribnica na Pohorju kot investitor na osnovi do zdaj pridobljenih informacij ugotavlja:

- da je vlaganje v projekt smiselno in nujno za razvoj lokalne skupnosti,
- da obstajajo tako strokovni kot širši družbeni interesi za realizacijo investicije,
- da je informacijska baza projekta ustrezna, pregledna in temelji na verodostojnih predpostavkah,
- da se z načrtovanim projektom oziroma posameznimi posegi ne povzroča škode nobeni skupini ali posamezniku,
- da so ključni elementi projekta – tehnologija, obseg, roki, organiziranost realizacije, finančna pokritost in ekonomske koristi – realno ocenjeni in je izbrana optimalna varianta,
- da pri izvedbi projekta še obstajajo določena tveganja, vendar so obvladljiva z aktivnim upravljanjem in angažiranostjo vodje projekta.

Na podlagi teh ugotovitev se investitor odloča, da bo nadaljeval s projektom in bo v tem okviru pridobil vso potrebno projektno, investicijsko in upravno dokumentacijo.

Potrebna investicijska dokumentacija

Glede na višino vlaganj v predmetni investicijski projekt ter v skladu z veljavno Uredbo o enotni metodologiji za pripravo in obravnavo investicijske dokumentacije na področju javnih financ za to investicijo ni potreben investicijski program. V nadaljnjem procesu bo Občina Ribnica na Pohorju zagotovila pripravo ustrezne dokumentacije, ki bo omogočila nemoteno izvedbo projekta v predvidenih časovnih okvirih.